

Nokia C7-00: Návod na použitie

1.0. Vydanie

Obsah		
Bezpečnosť	5	
Začíname	7	
Tlačidlá a súčasti	7	
Vloženie karty SIM a batérie	9	
Vloženie alebo vybratie pamäťovej karty	10	
Nabíjanie	12	
Zapnutie alebo vypnutie zariadenia	13	
Účet Nokia a služby Ovi od spoločnosti Nokia	13	
Nastavenie zariadenia	14	
Kopírovanie kontaktov alebo obrázkov zo staršieho zariadenia	14	
Zablokovanie alebo odblokovanie tlačidiel a displeja	15	
Umiestnenie antén	16	
Zmena hlasitosti hovoru, skladby alebo videoklipu	16	
Pripojenie šnúrky na zápästie	17	
Headset	17	
Využitie používateľskej príručky v zariadení	17	
Inštalácia balíka programov Nokia Ovi Suite v počítači	18	
Objavujte internetové služby Ovi od spoločnosti Nokia	19	
Ovi by Nokia	19	
O aplikácii E-mail Ovi	19	
O aplikácii Mapy Ovi	20	
O aplikácii Hudba Ovi	20	
O Obchode Ovi	20	
Zákl. použ.	20	
Funkcie dotykového displeja	20	
Interaktívne prvky na úvodnom displeji	23	
Prepínanie medzi otvorenými aplikáciami	24	
Písanie textu	24	
Indikátory displeja	28	
Nastavenie blikania svetelného upozornenia na neprijaté hovory alebo prijaté správy	29	
Blesk	30	
Vyhľadávanie v zariadení a na internete	30	
Používanie zariadenia v režime offline	30	
Predĺženie napájacieho cyklu batérie	31	
Personalizácia	32	
Profily	32	
Zmena témy	33	
Úvodný displej	33	
Usporiadávanie aplikácií	36	
Telefón	36	
Zavolanie na telefónne číslo	36	
Prijatie hovoru	36	
Vyhľadanie kontaktu	36	
Odmietnutie hovoru	37	
Volanie kontaktu	38	
Stíšenie hovoru	38	
Prijatie čakajúceho hovoru	38	
Uskutočnenie videohovoru	39	
Prijatie videohovoru	40	
Odmietnutie videohovoru	40	
Uskutočnenie konferenčného hovoru	40	
Používanie rýchlej voľby	41	
Volanie kontaktu aktiváciou hlasom	42	
Uskutočňovanie hovorov cez internet	43	
Volanie posledného volaného čísla	44	
Nahratie telefonického rozhovoru	44	
Stíšenie otočením	44	
Zobrazenie neprijatých hovorov	44	

Volanie do hlasovej schránky	45	Internet	58
Presmerovanie hovorov do hlasovej schránky alebo na iné telefónne číslo	45	O aplikácii Web	58
Blokovanie uskutočňovania alebo prijímania hovorov	46	Prehliadanie webu	59
Povolenie hovorov len na určité čísla	46	Pridanie záložky	59
Zdieľanie videa	47	Vyžiadanie webového zdroja	59
		Vyhľadávanie udalostí v blízkom okolí	60
		Sociálne siete	60
Kontakty	49	O miniaplikácii sociálnej siete	60
O aplikácii Kontakty	49	Zobrazenie aktualizácií stavu priateľov v jednom okne	61
Ukladanie telefónnych čísel a e-mailových adries	49	Zverejnenie stavu v službách sociálnej siete	61
Uloženie čísla z prijatého hovoru alebo správy	49	Prepojenie priateľov online s ich kontaktnými informáciami	62
Rýchle kontaktovanie najdôležitejších ľudí	50	Zobrazenie aktualizácií stavu priateľov na úvodnom displeji	62
Nastavenie tónu zvonenia pre konkrétny kontakt	50	Prenesenie obrázka do služby	62
Poslanie kontaktných informácií pomocou možnosti Moja vizitka	51	Zdieľanie informácií o lokalite v aktualizácii stavu	63
Vytvorenie skupiny kontaktov	51	Kontaktovanie priateľa zo služby sociálnej siete	63
Poslanie správy skupine ľudí	51	Pridávanie udalostí do kalendára zariadenia	63
Kontakty uložené na karte SIM	51		
Zálohovanie kontaktov v službe Ovi by Nokia	52	Foto-Video	64
		O aplikácii Foto-Video	64
Správy	52	Odfotografovanie obrázka	64
O aplikácii Správy	52	Ukladanie informácií o lokalite do obrázkov a videoklipov	64
Poslanie správy	53	Typy na fotografovanie obrázkov	65
Poslanie správy kontaktu	53	Nahratie videoklipu	65
Poslanie zvukovej správy	53	Poslanie obrázka	66
Prijímanie správ	54		
Zobrazenie konverzácie	54	Obrázky a videoklipy	66
Vypočutie textovej správy	55	O aplikácii Fotografie	66
Zmena jazyka	55	Zobrazenie obrázkov a videoklipov	66
		Úprava odfotografovaných obrázkov	67
E-mail	56	Videoeditor	67
E-mail	56	Tlač odfotografovaného obrázka	68
Otvorenie e-mailu z úvodného displeja	58		

Prezeranie obrázkov a sledovanie videoklipov v televíznom prijímači	69	Uvoľnenie dostupnej pamäte pre ďalší obsah	99
Videá a TV	69	Správa aplikácií	99
Videoklipy	69	Synchronizácia obsahu	100
Sledovanie webovej televízie	70	Kopírovanie kontaktov alebo obrázkov medzi zariadeniami	102
Hudba a zvuk	71	Zabezpečenie zariadenia	103
Prehrávač hudby	71	Prepojenie	104
Chránený obsah	73	Pripojenia na internet	104
Nahrávanie zvukov	74	Bezdrôtová sieť LAN	105
Prehrávanie hudby prostredníctvom rádia	74	Bluetooth	106
FM rádio	75	Dátový kábel USB	109
Mapy	77	Ukončenie sieťového pripojenia	110
Prehľad máp	77	Uloženie súborov na vzdialenej jednotke	111
Moja poloha	78	Vyhľadanie ďalšej pomoci	112
Vyhľadávanie miest	81	Podpora	112
Obľúbené	82	Prístupové kódy	112
Zdieľanie polohy	84	Ak niečo nefunguje	113
Cesta autom alebo pešo	85	Obnovenie pôvodných nastavení	113
Kancelária	90	Čo robiť v prípade, že je pamäť plná?	113
Quickoffice	90	Bliká indikátor správ	113
Čítanie dokumentov vo formáte PDF	90	Kontakt sa v zozname kontaktov zobrazuje dvakrát	113
Výpočty	91	Nečitateľné znaky pri prehliadaní webu	114
Písanie poznámok	91	Príprava zariadenia na recykláciu	114
Preklad slov z jedného jazyka do druhého	92	Environmentálne tipy	114
Otváranie alebo vytváranie súborov vo formáte zip	92	Šetrenie energie	114
Plánovanie	92	Recyklácia	114
Hodiny	92	Informácie o produkte a bezpečnostné informácie	115
Kalendár	94	Register	123
Správa zariadenia	96		
Aktualizácia softvéru a aplikácií zariadenia	96		
Správa súborov	98		

Bezpečnosť

Prečítajte si tieto jednoduché pravidlá. Nedodržanie týchto pokynov môže byť nebezpečné alebo protizákonné. Prečítajte si celú používateľskú príručku, kde nájdete ďalšie informácie.

VYPÍNAJTE V OBLASTIACH, KDE PLATIA OBMEDZENIA



Prístroj vypnite, keď používanie mobilných telefónov nie je povolené alebo keď by mohol spôsobiť rušenie alebo nebezpečenstvo, napríklad v lietadle, v blízkosti zdravotníckych zariadení, palív, chemikálií alebo oblastí, kde prebiehajú trhacie práce.

BEZPEČNOSŤ CESTNEJ PREMÁVKY JE PRVORADÁ



Rešpektujte všetky miestne predpisy. Ako vodič majte pri šoférovaní vždy voľné ruky, aby ste sa mohli venovať riadeniu vozidla. Pri riadení vozidla musíte mať na zreteli predovšetkým bezpečnosť cestnej premávky.

RUŠENIE



Všetky bezdrôtové prístroje sú citlivé na rušenie, ktoré môže negatívne ovplyvniť ich prevádzku.

ODBORNÝ SERVIS



Tento výrobok smie inštalovať a opravovať iba vyškolený personál.

UCHOVÁVAJTE PRÍSTROJ V SUCHU



Váš prístroj nie je odolný voči vode. Uchovávajte ho v suchu.

SKLENENÉ SÚČASTI



Predný kryt zariadenia je vyrobený zo skla. Sklo sa môže rozbiť, ak zariadenie spadne na tvrdý povrch alebo bude vystavené silnému úderu. Pokiaľ je sklo rozbité, nedotýkajte sa sklenených súčastí prístroja ani sa nepokúšajte odstrániť rozbité sklo z prístroja. Prestaňte zariadenie používať, kým sklo nevymení kvalifikovaný servisný technik.

CHRÁŇTE SI SLUCH



Headset počúvajte na primeranej úrovni hlasitosti a pri používaní reproduktora nedržte prístroj blízko ucha.

Začíname

Tlačidlá a súčasti

Pohľad zhora



- 1 Konektor microUSB
- 2 Indikátor nabíjania
- 3 AV konektor Nokia (3,5 mm)
- 4 Vypínač 

Pohľad spredu



- 1 Slúchadlo
- 2 Tlačidlo Hovor
- 3 Mikrofón
- 4 Tlačidlo Menu
- 5 Tlačidlo Koniec
- 6 Objektív sekundárneho fotoaparátu

Pohľad z boku

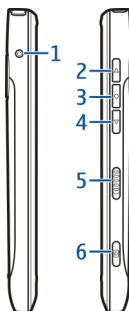

- 1 Konektor pre nabíjačku
- 2 Tlačidlo zvýšenia hlasitosti/priblíženia
- 3 Hlasové tlačidlo
- 4 Tlačidlo zníženia hlasitosti/oddialenia
- 5 Prepínač blokovania
- 6 Tlačidlo fotoaparátu 

Pohľad zozadu

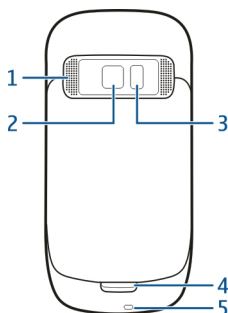

- 1 Reproduktor
- 2 Objektív fotoaparátu
- 3 Blesk fotoaparátu
- 4 Sekundárny mikrofón
- 5 Otvor na šnúрку na zápästie

Dotykový displej

Zariadenie môžete ovládať ľahkými dotykmi prstov na displeji. Ak použijete nechty, displej nebude reagovať.

Ak máte chladné prsty, displej nemusí reagovať na váš dotyk.

Ak chcete predísť poškrabaniu dotykového displeja, na písanie na dotykovom displeji nikdy nepoužívajte pero, ceruzku ani iné ostré predmety.

Odstránenie hluku

Ak voláte z hlučného prostredia, zariadenie odfiltruje hluk pozadia, aby bol váš hlas pre osobu na druhej strane linky zrozumiteľnejší.

Odstránenie hluku nie je k dispozícii, ak používate reproduktor alebo headset.

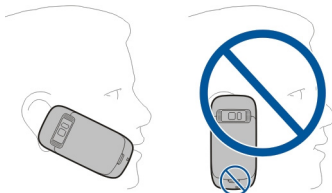

Najlepšie výsledky potlačenia hluku dosiahnete držaním prístroja so slúchadlom blízko ucha a hlavným mikrofónom nasmerovaným k ústam. Nezakrývajte sekundárny mikrofón na zadnej strane prístroja.

Vloženie karty SIM a batérie

Dôležité: V zariadení nepoužívajte kartu micro-SIM ani kartu micro-SIM s adaptérom. Toto zariadenie nepodporuje karty micro-SIM. Používaním nekompatibilných kariet SIM sa môže poškodiť karta alebo zariadenie a môže dôjsť k poškodeniu údajov uložených na karte.

Dôsledne dodržiavajte pokyny, aby nedošlo k poškodeniu zadného krytu.

Bezpečné vybratie. Pred vybratím batérie prístroj vždy vypnite a odpojte od nabíjačky.

1 Odistite uvoľňovaciu západku zadného krytu a nadvihnite ho.

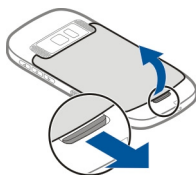

- 2 Ak je batéria vložená, vyberte ju.

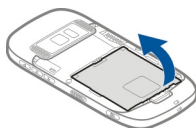

- 3 Vložte kartu SIM. Zarovnajte kartu správne podľa nákrasu vytlačenej na zariadení.
4 Zarovnajte kontakty na batérii a v priehradke na batériu a vložte batériu.

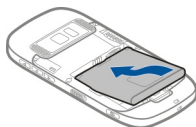

- 5 Ak chcete nasadiť zadný kryt, nasmerujte vrchné uzamykacie západky smerom k ich otvorom a zatlačte kryt nadol, až kým nezapadne na miesto.

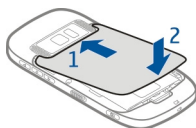

Vloženie alebo vybratie pamäťovej karty

Používajte iba kompatibilné Karty microSD schválené spoločnosťou Nokia pre tento prístroj. Spoločnosť Nokia sa riadi schválenými priemyselnými normami pre pamäťové karty, ale karty niektorých značiek nemusia byť úplne kompatibilné s týmto prístrojom. Pri použití nekompatibilnej karty môže dôjsť k poškodeniu karty a prístroja a môže dôjsť aj k porušeniu dát, uložených na karte.



Uchovávajúce všetky pamäťové karty mimo dosahu malých detí.

Pred vložení pamäťovej karty zariadenie vypnite.

Vloženie pamäťovej karty

- 1 Zložte zadný kryt prístroja.

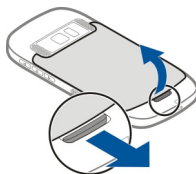

- 2 Ak je batéria vložená, vyberte ju.

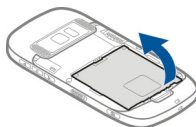

- 3 Do otvoru vložte kompatibilnú pamäťovú kartu. Ubezpečte sa, že ploška s kontaktmi karty smeruje nadol.



- 4 Zasuňte kartu, až kým nezapadne na miesto.
- 5 Znova vložte batériu a nasadte zadný kryt. Skontrolujte, či je kryt správne zatvorený.

Vybratie pamäťovej karty

- 1 Vypnite zariadenie.
- 2 Zložte zadný kryt prístroja.
- 3 Ak je batéria vložená, vyberte ju.

- 4 Zatláčajte kartu, kým nebudete počuť kliknutie.
- 5 Vytiahnite kartu.

Nabíjanie

Nabitie batérie

Batéria bola pri výrobe čiastočne nabitá. Pred prvým zapnutím zariadenia ju však možno bude potrebné nabiť.

Ak prístroj signalizuje nízku úroveň nabitia, postupujte takto:

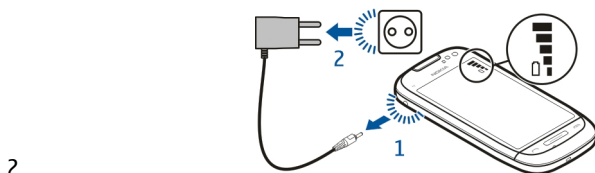
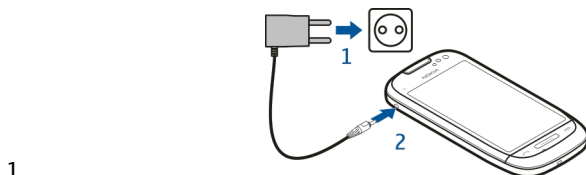

Batériu nie je potrebné nabíjať konkrétny čas. Počas nabíjania je možné prístroj používať.

Ak je batéria úplne vybitá, môže trvať niekoľko minút, kým sa na displeji objaví indikátor nabíjania alebo kým budete môcť telefonovať.

Tip: Na nabitie batérie môžete použiť aj kompatibilnú nabíjačku USB.

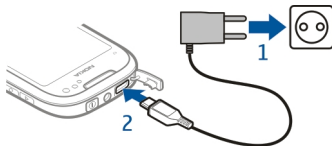

Nabíjanie batérie pomocou pripojenia USB

Úroveň nabitia batérie je nízka, ale nemáte so sebou nabíjačku? Môžete použiť kompatibilný kábel USB na pripojenie ku kompatibilnému zariadeniu, napríklad k počítaču.

Ak chcete zabrániť poškodeniu konektora nabíjačky, pri pripájaní alebo odpájaní kábla nabíjačky postupujte opatrne.

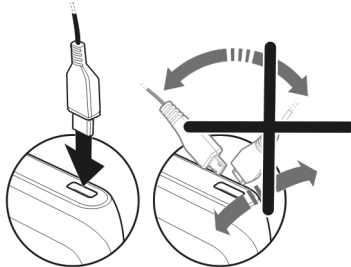

Ak je zariadenie pripojené k počítaču, môžete počas nabíjania synchronizovať jeho obsah.

Spustenie nabíjania pomocou pripojenia USB môže trvať dlhšie a nabíjanie nemusí fungovať, ak používate nenapájaný rozbočovač USB. Zariadenie sa nabíja rýchlejšie, keď je pripojené do sieťovej zásuvky.

Počas nabíjania batérie svieti kontrolka nabíjania vedľa konektora USB. Keď je batéria takmer vybitá, indikátor nabíjania bliká. Môže chvíľu trvať, kým sa začne nabíjanie.

Zapnutie alebo vypnutie zariadenia

Stlačte a podržte tlačidlo .



Účet Nokia a služby Ovi od spoločnosti Nokia

Po prvom zapnutí zariadenia si môžete vytvoriť účet Nokia, aby ste mohli pristupovať k službám Ovi od spoločnosti Nokia.

Pomocou služieb Ovi a konta Nokia môžete napríklad:

- Sledovať stavy priateľov v rôznych službách sociálnych sietí
- Načítavať hry, aplikácie, videoklipy, obrázky, témy a zvonenia zo služby Obchod Ovi.
- Navštíviť ľubovoľné miesto s bezplatnou navigáciou pre šoférov aj chodcov.
- Zálohovať a spravovať kontakty v internetovej službe Ovi.





Ďalšie informácie o službe Ovi získate na lokalite www.ovi.com.

Ak chcete účet Nokia vytvoriť neskôr, pomocou zariadenia získajte prístup k službe Ovi. Potom sa zobrazí výzva na vytvorenie účtu.

Nastavenie zariadenia

Ak chcete definovať niektoré základné nastavenia zariadenia, vyberte skratku Nast. telef. , ktorá sa nachádza na jednom z úvodných displejov. Ak chcete prepínať medzi úvodnými displejmi, potiahnite prstom doľava alebo doprava.

Pomocou aplikácie Nast. telef. môžete vykonávať tieto činnosti:

-  Kopírovať kontakty, obrázky a iný obsah z predchádzajúceho zariadenia Nokia.
-  Personalizovať zariadenie zmenou tónu zvonenia a vizuálnej témy.
-  Nastaviť e-mail.
-  Aktualizovať softvér zariadenia.

Ak chcete nastavenia definovať neskôr, môžete tiež vybrať položku **Menu > Aplikácie > Nástroje > Nast. telef.**

Kopírovanie kontaktov alebo obrázkov zo starého zariadenia

Chcete skopírovať dôležité informácie z predchádzajúceho kompatibilného zariadenia Nokia a čo najskôr začať používať nové zariadenie? Pomocou aplikácie Pr. medzi tel. môžete bezplatne kopírovať napríklad kontakty, záznamy z kalendára a obrázky do nového zariadenia.

Vyberte položku **Menu > Aplikácie > Nástroje > Nast. telef. a Prenos dát.**

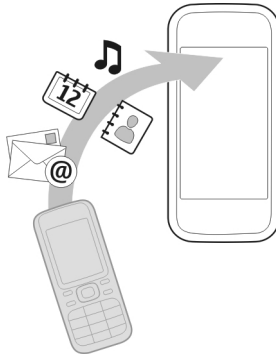

Ak staré zariadenie Nokia neobsahuje aplikáciu Pr. medzi tel., nové zariadenie ju môže poslať v správe. Otvorte správu v starom zariadení a postupujte podľa pokynov.

- 1 Vyberte zariadenie, ku ktorému chcete pripojiť svoje zariadenie, a spárujte ich. Musí byť aktívne pripojenie Bluetooth.
- 2 Ak druhé zariadenie vyžaduje prístupový kód, zadajte ho. Prístupový kód môžete určiť sami a musí sa zadať v oboch zariadeniach. V niektorých zariadeniach sa prístupový kód nemení. Podrobnejšie informácie nájdete v používateľskej príručke k príslušnému zariadeniu.
Prístupový kód je platný len pre aktuálne pripojenie.
- 3 Vyberte príslušný obsah a položku **OK**.

Zablokovanie alebo odblokovanie tlačidiel a displeja

Ak chcete zabrániť náhodnému uskutočneniu hovoru, keď máte zariadenie vo vrecku alebo v taške, zablokujte tlačidlá a displej zariadenia.

Posuňte prepínač blokovania.



Tip: Ak chcete odblokovať zariadenie, keď je prepínač blokovania mimo dosahu, stlačte tlačidlo Menu a vyberte položku **Odblokuj**.

Nastavenie automatického blokovania tlačidiel a displeja

- 1 Vyberte položku **Menu > Nastavenia a Telefón > Displej > Časový limit šetriča/blok..**
- 2 Určite časový limit, po ktorom sa tlačidlá a displej automaticky zablokujú.

Umiestnenie antén

Nedotýkajte sa zbytočne antény, keď vysiela alebo prijíma signály. Kontakt s anténou zhoršuje kvalitu rádiovkej komunikácie a môže spôsobiť, že prístroj bude v takomto prípade pracovať s vyšším výkonom a zníži sa výdrž batérie.



Zmena hlasitosti hovoru, skladby alebo videoklipu

Použite tlačidlá hlasitosti.

Hlasitosť môžete upraviť počas hovoru alebo keď je aktívna niektorá aplikácia.

Vstavaný reproduktor umožňuje hovoriť a počúvať z blízkej vzdialenosti bez nutnosti držať prístroj pri uchu.

Aktivácia alebo inaktivácia reproduktora počas hovoru

Vyberte položku **🔊**) alebo **🔇**).

Pripojenie šnúrky na zápästie

Prevlečte šnúrku na zápästie podľa obrázku a utiahnite ju.

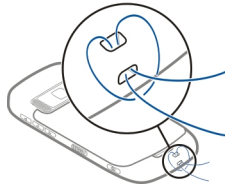

Headset

K zariadeniu môžete pripojiť kompatibilný headset alebo kompatibilné slúchadlá.

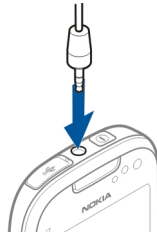

Využitie používateľskej príručky v zariadení

Vyberte položku **Menu** > **Aplikácie** > **Príručka**.

Otvorenie používateľskej príručky v príslušnej aplikácii



Vyberte položku **Voľby** > **Užívateľská príručka**. Táto funkcia nie je k dispozícii pre všetky aplikácie.

Vyhľadávanie v používateľskej príručke

Po otvorení používateľskej príručky vyberte položku **Voľby** > **Hľadať** a do poľa vyhľadávania zadajte príslušné písmeno alebo slovo.

Prepnutie medzi používateľskou príručkou a aplikáciou

Stlačte a podržte tlačidlo **Menu**, potiahnite prstom doľava alebo doprava a vyberte požadovanú aplikáciu.

Na konci pokynov sa môžu nachádzať prepojenia na príbuzné témy.  signalizuje prepojenie na príbuznú tému a  signalizuje prepojenie na webovú stránku.

Inštalácia balíka programov Nokia Ovi Suite v počítači

Pomocou balíka počítačových aplikácií Nokia Ovi Suite môžete spravovať obsah v zariadení a synchronizovať ho s počítačom. Zároveň môžete zariadenie aktualizovať najnovším softvérom a tiež sťahovať mapy.

Najnovšiu verziu balíka Nokia Ovi Suite môžete načítať z webovej adresy www.ovi.com/suite.

Ak chcete nainštalovať balík Ovi Suite a aplikáciu Nokia Ovi Player zo zariadenia a nemôžete sa pripojiť k internetu:

- 1 Na pripojenie zariadenia k počítaču použite kompatibilný dátový kábel USB. Ak v počítači používate systém Windows XP alebo Windows Vista, nastavte režim USB v zariadení na možnosť **Nokia Ovi Suite**. V zariadení vyberte oblasť hlásení v pravom hornom rohu a vyberte položku **↔ > USB > Úložisko dát**. Veľkokapacitná pamäť zariadenia sa v počítači zobrazí ako vymeniteľný disk.

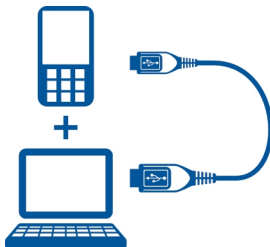

- 2 V počítači vyberte položku **Inštalovať balík Nokia Ovi Suite**.

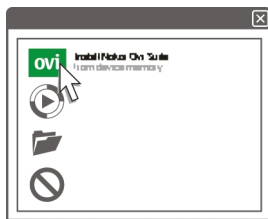

Ak sa okno inštalácie neotvorí automaticky, otvorte inštalačný súbor manuálne. Vyberte položku **Otvoriť priečinok a zobrazíť súbory** a dvakrát kliknite na súbor **Install_Nokia_Ovi_Suite.exe**.



- 3 Postupujte podľa pokynov.
- 4 Ak v počítači používate systém Windows XP alebo Windows Vista, po dokončení inštalácie nastavte režim USB v zariadení na možnosť **Nokia Ovi Suite**. V zariadení vyberte oblasť hlásení v pravom hornom rohu a vyberte položku  > **USB** > **Prenos médií**.

Ďalšie informácie o balíku programov Ovi Suite získate na lokalite www.ovi.com/suite.

Objavujte internetové služby Ovi od spoločnosti Nokia

Ovi by Nokia

 So službou Ovi by Nokia môžete vyhľadávať nové miesta a služby a zostať v kontakte so svojimi priateľmi. Môžete napríklad:

- načítavať hry, aplikácie, videoklipy a zvonenia do zariadenia,
- vyhľadávať trasy s bezplatnou navigáciou pre šoférov aj chodcov, plánovať výlety a zobrazovať lokality na mape,
- získať bezplatné konto E-mail Ovi,
- nakupovať hudbu.

Niektoré položky nevyžadujú poplatok, iné ho vyžadovať môžu.

Dostupné služby sa môžu líšiť tiež v závislosti od krajiny alebo regiónu. Niektoré jazyky nemajú podporu.

Ak chcete získať prístup k službám Ovi od spoločnosti Nokia, navštívte lokalitu www.ovi.com a zaregistrujte si vlastný účet Nokia.

Ďalšie informácie a pomoc získate na lokalite www.ovi.com.

O aplikácii E-mail Ovi

 Aplikácia E-mail Ovi umožňuje jednoduchý prístup k e-mailovým správam od obľúbených poskytovateľov webových služieb. Ak sa zaregistrujete a získate konto Nokia, môžete tiež získať bezplatné e-mailové konto Ovi a používať ho v mobilnom zariadení alebo v počítači. S ochranou pred nevyžiadanými e-mailami budete mať v schránke poriadok a ochrana pred vírusmi zvýši bezpečnosť.

O aplikácii Mapy Ovi

 Pomocou aplikácie Mapy Ovi v mobilnom zariadení môžete rýchlo zobraziť na mape lokalitu, kde sa práve nachádzate, a navštíviť ľubovoľné miesto s bezplatnou navigáciou pre šoférov aj chodcov. Aplikáciu Mapy Ovi môžete používať aj v počítači.

Umožňuje:

- vyhľadať adresy, zaujímavé miesta a služby,
- zobraziť podrobnosti o mieste, ako napríklad predpoveď počasia (ak sú k dispozícii),
- zobraziť obľúbené miesta a usporiadať ich do zbierok na adrese www.ovi.com,
- synchronizovať uložené položky s mobilným zariadením a prístupovať k nim, kdekoľvek sa nachádzate.

Ak chcete používať internetovú službu Mapy Ovi, prejdite na lokalitu www.ovi.com.

O aplikácii Hudba Ovi

 Pomocou aplikácie Hudba Ovi môžete nakupovať a načítavať skladby do zariadenia a počítača a kopírovať ich medzi nimi. Ak chcete spravovať svoju hudobnú zbierku a načítané súbory, môžete si v kompatibilnom počítači nainštalovať aplikáciu Ovi Player alebo použiť na načítanie hudby internetový prehrávač.

Ak chcete začať objavovať hudbu, vyberte položku **Menu > Hudba > Ovi Music** alebo navštívte lokalitu www.ovi.com.

O Obchode Ovi

 Pomocou aplikácie Obchod Ovi môžete do svojho zariadenia načítavať mobilné hry, aplikácie, videá, obrázky, témy a zvonenia. Niektoré položky sú bezplatné, ďalšie si môžete zakúpiť prostredníctvom kreditnej karty alebo účtu za telefón. Dostupnosť jednotlivých spôsobov platby závisí od vašej krajiny pobytu a poskytovateľa služieb siete. Obchod Ovi ponúka obsah, ktorý je kompatibilný s vaším mobilným zariadením a ktorý vyhovuje vašim požiadavkám a polohe.

Vyberte položku **Menu > Obchod** alebo prejdite na lokalitu www.ovi.com.

Zákl. použ.

Funkcie dotykového displeja

Ak chcete vytvoriť interakciu s používateľským rozhraním, na dotykovom displeji klepnite alebo klepnite a podržte.

Otvorenie aplikácie alebo iného prvku na displeji

Klepnite na príslušnú aplikáciu alebo prvok.

Rýchly prístup k funkciám

Klepnite a podržte položku. Otvorí sa kontextové menu s dostupnými možnosťami. Ak chcete napríklad poslať snímku alebo vymazať budenie, klepnite a podržte obrázok alebo budenie a z kontextového menu vyberte požadovanú možnosť.

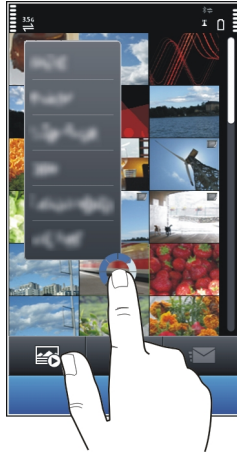

Klepnutím a podržaním na úvodnom displeji sa aktivuje režim úprav.



Presunutie položky

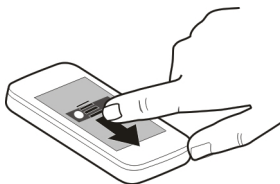

Klepnite a podržte položku a posuňte ju prstom po displeji. Položka sa posúva podľa prsta.

Po aktivovaní režimu úprav môžete posúvať položky na úvodnom displeji alebo v hlavnom menu.

Potiahnutie

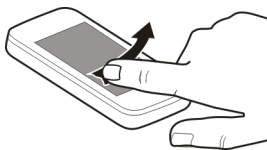

Položte prst na displej a rovnomerným pohybom ho posuňte požadovaným smerom. Napríklad pri prezeraní obrázka sa môžete presunúť na ďalší obrázok potiahnutím prstom doľava.

Presúvanie v zozname alebo v menu

Položte prst na displej, rýchlo sa ním presuňte po displeji nahor alebo nadol a potom prst zdvihnite. Obsah displeja sa posúva rovnakou rýchlosťou a smerom ako v momente uvoľnenia. Ak chcete z pohybujúceho sa zoznamu vybrať položku a zastaviť pohyb, klepnite na požadovanú položku.

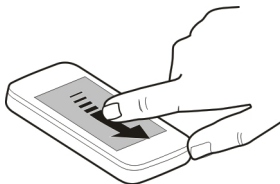

Zväčšenie obrázka

Položte dva prsty na položku, napríklad na obrázok alebo webovú stránku, a rozťahnite ich.



Oddialenie obrázka

Položte dva prsty na položku a stiahnite ich.

Interaktívne prvky na úvodnom displeji

Prvky na úvodnom displeji sú interaktívne. Priamo na úvodnom displeji môžete napríklad meniť dátum a čas, nastavovať budenie, písať záznamy v kalendári alebo upravovať profily.



Nastavenie budenia

Vyberte hodiny (1).

Aktivácia alebo úprava profilov

Vyberte požadovaný profil (2).

Zobrazenie alebo úprava plánu

Vyberte požadovaný dátum (3).

Zobrazenie dostupných sietí WLAN alebo zmeškaných udalostí

Vyberte oblasť hlásení (4).

Úprava nastavení pripojenia

Vyberte oblasť hlásení (4) a položku .

Vo väčšine ostatných zobrazení môžete vybrať oblasť hlásení (4) a vykonať niektorú z nasledujúcich činností:

- upraviť nastavenia pripojenia,
- otvoriť aplikáciu **Hodiny** a nastaviť budenie,
- zobrazíť stav batérie a aktivujte režim šetrenia energiou,
- zobrazíť upozornenia na neprijaté hovory alebo prijaté správy,
- otvoriť sprievodcu sieťou WLAN a pripojiť sa k sieti WLAN.

Prepínanie medzi otvorenými aplikáciami

V pozadí môžete vidieť, ktoré aplikácie a úlohy sú otvorené, a prepínať medzi nimi.

Stlačte a podržte tlačidlo Menu, potiahnite prstom doľava alebo doprava a vyberte požadovanú aplikáciu.



Ak nechávate aplikácie spustené v pozadí, zvyšujú sa požiadavky na energiu batérie a použitie pamäte. Ak chcete zatvoriť aplikáciu, ktorú nepoužívate, vyberte položku .

Písanie textu

Zadávanie textu pomocou virtuálnej klávesnice



Používanie virtuálnej klávesnice

Vyberte pole zadávania textu a otočte zariadenie do horizontálnej polohy.



- 1 Virtuálna klávesnica
- 2 Tlačidlo Zatvoriť – slúži na zatvorenie virtuálnej klávesnice.
- 3 Tlačidlá Shift a Caps Lock – slúžia na zadávanie veľkých písmen pri písaní malých písmen a naopak. Požadované tlačidlo vyberte pred zadáním znaku. Ak chcete aktivovať režim Caps Lock, dvakrát vyberte toto tlačidlo. Čiara pod tlačidlom signalizuje, že režim Caps Lock je aktívny.
- 4 Rozsah znakov – slúži na výber požadovaného rozsahu znakov, napríklad číslic alebo špeciálnych či rozšírených znakov.
- 5 Tlačidlá so šípkami – slúžia na posúvanie kurzora doľava alebo doprava.
- 6 Medzerník – slúži na vloženie medzery.
- 7 Menu vstupu – slúži na aktivovanie prediktívneho písania textu alebo zmenu jazyka pri písaní.
- 8 Tlačidlo Enter – slúži na posunutie kurzora do ďalšieho riadka alebo poľa zadávania textu. Ďalšie funkcie závisia od aktuálneho kontextu. Napríklad v poli webovej adresy webového prehliadača plní funkciu ikony Prejsť.
- 9 Tlačidlo Backspace – slúži na vymazanie znaku.

Aktivácia prediktívneho písania textu pomocou virtuálnej klávesnice

- 1 Vyberte položku  > Voľby zadávania textu > Aktivovať predikciu. Zobrazí sa symbol .
- 2 Začnite písať slovo. Počas písania zariadenie navrhuje možné slová. Keď sa zobrazí správne slovo, vyberte ho.
- 3 Ak sa slovo nenachádza v slovníku, zariadenie navrhne náhradné slovo zo slovníka. Ak chcete pridať nové slovo do slovníka, vyberte napísané slovo.

Vypnutie režimu prediktívneho písania textu

Vyberte položku  > Voľby zadávania textu > Deaktiv. predikciu.

Úprava nastavení zadávania textu

Vyberte položku  > Voľby zadávania textu > Nastavenia.

Zadávanie textu pomocou virtuálnej klávesnice**PouŹívanie virtuálnej klávesnice**

Vyberte pole zadávania textu a otočte zariadenie do vertikálnej polohy.



- 1 Číselné tlačidlá
- 2 Tlačidlo * – slúŹi na zadanie špeciálneho znaku alebo prepínanie medzi navrhovanými slovami, ak je aktívny režim prediktívneho písania textu a je podčiarknuté slovo.
- 3 Tlačidlo Shift – slúŹi na zmenu veľkosti písmen. Ak chcete zapnúť alebo vypnúť režim prediktívneho písania textu, vyberte ho dvakrát rýchlo za sebou. Ak chcete prepínať medzi režimom písmen a režimom číslíc, stlačte a podrŹte toto tlačidlo.
- 4 Tlačidlo Zatvoriť – slúŹi na zatvorenie virtuálnej klávesnice.
- 5 Tlačidlá so šípkami – slúŹia na posúvanie kurzora doľava alebo doprava.
- 6 Menu vstupu – slúŹi na aktivovanie prediktívneho písania textu alebo zmenu jazyka pri písaní.
- 7 Tlačidlo Backspace – slúŹi na vymazanie znaku.
- 8 Indikátor zadávania textu (ak je k dispozícii) – predstavuje veľké a malé písmená a signalizuje, či je aktívny režim písmen alebo režim číslíc, alebo režim prediktívneho písania textu.

Aktivácia zadávania textu tradičným spôsobom pomocou virtuálnej klávesnice

Dvakrát rýchlo vyberte položku #.

Zadanie znaku

- 1 Opakovane vyberajte číselné tlačidlá (1 – 9), až kým sa nezobrazí požadovaný znak. K dispozícii je viac znakov, ako je zobrazené na tlačidle.
- 2 Ak sa ďalšie písmeno nachádza na rovnakom tlačidle, počkajte, kým sa zobrazí kurzor alebo presuňte kurzor dopredu a znova vyberte príslušné tlačidlo.

Vloženie medzery

Vyberte položku **0**.

Presunutie kurzora do nového riadka

Trikrát rýchlo vyberte položku **0**.

Aktivácia prediktívneho písania textu pomocou virtuálnej klávesnice

Prediktívne písanie je založené na zabudovanom slovníku, do ktorého možno pridávať nové slová. Režim prediktívneho písania textu nie je k dispozícii pre všetky jazyky.

- 1 Vyberte položku  > **Zapnúť prediktívny text**.
- 2 Ak chcete napísať požadované slovo, použite tlačidlá 2 – 9. Pre každé písmeno stačí raz stlačiť príslušné tlačidlo. Ak chcete so zapnutým anglickým slovníkom napísať napríklad slovo Nokia, stlačte tlačidlo **6** (N), **6** (o), **5** (k), **4** (i) a **2** (a).
Navrhované slovo sa mení po každom stlačení tlačidla.
- 3 Ak slovo nie je správne, opakovane vyberajte položku *****, kým sa nezobrazí správna zhoda.
Ak sa za slovom zobrazí **?**, slovo sa v slovníku nenachádza. Ak chcete slovo pridať do slovníka, vyberte položku *****, tradičným spôsobom zadajte požadované slovo a vyberte položku **OK**.
- 4 Ak chcete vložiť medzeru, vyberte položku **0**. Ak chcete vložiť štandardné interpunkčné znamienko, vyberte položku **1** a potom opakovane vyberajte položku *****, kým sa nezobrazí správne znamienko.
- 5 Začnite písať ďalšie slovo.

Inaktivácia režimu prediktívneho písania textu

Rýchlo dvakrát vyberte položku **#**.

Definovanie jazyka používaného pri písaní

Vyberte položku **Menu** > **Nastavenia** a položku **Telefón** > **Dotykový vstup** > **Jazyk pri písaní**.





Zmena jazyka pri používaní klávesnice

Vyberte položku  > **Voľby zadávania textu** > **Jazyk pri písaní**.



Zmena jazyka pri používaní klávesnice

Vyberte položku  > Jazyk pri písaní.



Indikátory displeja**Všeobecné indikátory**

	Dotyková plocha a tlačidlá sú zablokované.
	Prístroj ticho upozorní na prichádzajúce hovory alebo správy.
	Nastavili ste budík.
	Profil s časovým limitom je aktivovaný.
	Máte zmeškanú udalosť v kalendári.

Indikátory hovorov















	Niekoľko sa vám pokúšal dovolať.
2	Využívate druhú telefónnu linku (služba siete).
	Prístroj ste nastavili tak, aby prichádzajúce hovory presmeroval na iné číslo (služba siete). Ak máte dve telefónne linky, príslušné číslo označuje aktívnu linku.
	Prístroj je pripravený na internetový hovor.
D	Prebieha dátový prenos (služba siete).

Indikátory správ











	Máte neprečítané správy. Ak tento indikátor bliká, pamäťová karta SIM na uchovávanie správ môže byť plná.
	Prišiel vám nový e-mail.
	V zložke Na odoslanie čakajú správy na odoslanie.

Indikátory siete

	Prístroj je pripojený k sieti GSM (služba siete).
3G	Prístroj je pripojený k sieti 3G (služba siete).

	Vytvorili ste paketové dátové spojenie v sieti GPRS (služba siete). Indikátor  označuje, že spojenie je podržané. Indikátor  označuje, že spojenie sa nadväzuje.
	Vytvorili ste paketové dátové spojenie v sieti EGPRS (služba siete). Indikátor  označuje, že spojenie je podržané. Indikátor  označuje, že spojenie sa nadväzuje.
	Vytvorili ste paketové dátové spojenie v sieti 3G (služba siete). Indikátor  označuje, že spojenie je prerušené. Indikátor  označuje, že spojenie sa nadväzuje.
	Paketové dátové spojenie HSDPA je aktívne (služba siete). Ikona  signalizuje, že spojenie je podržané, a ikona  signalizuje, že spojenie sa vytvára.
	K dispozícii je pripojenie k sieti WLAN (služba siete). Indikátor  označuje, že pripojenie je kódované. Indikátor  označuje, že pripojenie nie je kódované.

Indikátory pripojenia

	Pripojenie Bluetooth je aktívne. Indikátor  označuje, že prístroj posiela údaje. Ak tento indikátor bliká, prístroj sa pokúša pripojiť k inému zariadeniu.
	K prístroju je pripojený kábel USB.
	System GPS je aktívny.
	Prístroj sa synchronizuje.
	Vysielač FM je aktívny, ale nevysiela. Indikátor  označuje, že vysielač FM vysiela.
	K prístroju je pripojený kompatibilný headset.
	K prístroju je pripojený kompatibilný kábel televízneho výstupu.
	K prístroju je pripojený kompatibilný textový telefón.

Nastavenie blikania svetelného upozornenia na neprijaté hovory alebo prijaté správy

Zariadenie má v tlačidle Menu svetelné upozornenie. Keď tlačidlo bliká, máte neprijatý hovor alebo prijatú správu.

Vyberte položku **Menu** > **Nastavenia** a položku **Telefón** > **Svetlá hlásení** > **Svetlo upozornenia**.

Blesk

Blesk fotoaparátu možno použiť ako baterku. Ak chcete zapnúť alebo vypnúť blesk, posuňte a na dve sekundy podržte prepínač blokovania. Blesk možno použiť len vtedy, keď sú všetky aplikácie zatvorené.

Bleskom nesviette nikomu do očí.

Vyhľadávanie v zariadení a na internete

 Pomocou aplikácie Hľadanie môžete v zariadení vyhľadať ľubovoľnú položku.

- 1 Vyberte položku **Menu** > **Aplikácie** > **Hľadanie**.
- 2 Do poľa hľadania zadajte hľadané slovo alebo ho vyhľadajte v kategóriách obsahu.

Tip: Miniaplikáciu hľadania môžete pridať na úvodný displej. Pomocou miniaplikácie hľadania môžete zároveň prehliadať internet. Na úvodnom displeji klepnite a podržte, vyberte položku  a potom v zozname vyhľadajte požadovanú miniaplikáciu.

Používanie zariadenia v režime offline

V prostrediach citlivých na rádiovlnové vlnenie, v ktorých je zakázané uskutočňovať alebo prijímať hovory, môžete aj napriek tomu otvárať kalendár, zoznam kontaktov a hry offline, ak aktivujete profil Offline.

Na úvodnom displeji vyberte profil a položku **Off-line**.

Po aktivácii profilu Offline sa pripojenie k celulárnej sieti ukončí. Zablokujú sa všetky rádiovlnové signály prenášané medzi zariadením a celulárnou sieťou. Ak sa pokúsite poslať správu, uloží sa do zložky Na odoslanie a pošle sa až po aktivácii iného profilu.

Zariadenie môžete používať aj bez karty SIM. Po vybratí karty SIM sa aktivuje profil Offline.

Dôležité: V režime off-line nemôžete volať ani prijímať žiadne hovory, ani nemôžete používať žiadne funkcie, ktoré si vyžadujú pokrytie celulárnou sieťou. Možnosť volania na oficiálne tiesňové číslo naprogramované v prístroji môže byť dostupná. Uskutočňovanie hovorov z prístroja bude možné až po zmene nastavenia režimu.

Ak používate profil Offline, naďalej môžete používať sieť WLAN, napríklad na čítanie e-mailov alebo prehliadanie internetových stránok. Používať môžete aj pripojenie

Bluetooth. Pri vytváraní a používaní pripojenia k sieti WLAN alebo pripojenia Bluetooth nezabudnite dodržiavať všetky platné bezpečnostné predpisy a pravidlá.

Predĺženie napájacieho cyklu batérie

Mnoho funkcií prístroja zvyšuje požiadavky na energiu batérie a skraca jej životnosť. Ak chcete šetriť energiu batérie, uvedomte si, že:

- Batériu treba vždy úplne dobiť.
- Aktivácia režimu šetrenia energie. Stlačte vypínač a vyberte položku **Zapnúť šetrenie energie**. Nastavenia zariadenia, ako napríklad Režim siete alebo šetrič displeja, sú optimalizované. Ak chcete vypnúť režim šetrenia energie, stlačte vypínač a vyberte položku **Vypnúť šetrenie energie**.
- Nastavte zariadenie na menej časté preberanie e-mailov. Vyberte položku **Menu > Aplikácie > E-mail > Nastavenia**, vašu schránku a položku **Synchronizácia > Interval preberania**. Ak máte ďalšie schránky, možno budete musieť pre každú schránku nastaviť frekvenciu preberania osobitne.
- Je potrebné stlmiť nepotrebné tóny, napríklad tóny tlačidiel.
- Je vhodnejšie používať slúchadlá ako reproduktor.
- Treba inaktivovať efekty animácie v pozadí. Vyberte položku **Menu > Nastavenia** a možnosť **Témy > Všeobecné > Voľby > Efekty témy > Vypnuté**.
- Inaktivujte šetrič displeja Veľké hodiny. Vyberte položku **Menu > Nastavenia** a možnosť **Témy > Šetrič displeja > Žiadny**.
- Treba aktivovať tmavú tému. Vyberte položku **Menu > Nastavenia** a možnosť **Témy > Všeobecné**.
- Je vhodné zmeniť časový interval, po uplynutí ktorého sa displej zariadenia vypne. Vyberte položku **Menu > Nastavenia** a možnosť **Telefón > Displej > Časový limit osvetlenia**. Ak chcete upraviť nastavenia snímača osvetlenia, ktorý monitoruje svetelné podmienky, a podľa toho prispôsobuje jas displeja, v nastaveniach displeja vyberte položku **Snímač osvetlenia**.
- Ak sa intenzita signálu celulárnej siete vo vašej oblasti líši, zvyšuje sa spotreba energie batérie.
- Ak je režim siete nastavený tak, aby využíval siete GSM aj 3G (duálny režim), zariadenie vyhľadáva sieť 3G. Ak chcete zariadenie nastaviť tak, aby používalo iba sieť GSM, vyberte položku **Menu > Nastavenia** a možnosť **Pripojenie > Sieť > Režim siete > GSM**.
- Technológiu Bluetooth je vhodné vypnúť vždy, keď ju nepoužívate. Vyberte položku **Menu > Nastavenia** a možnosť **Pripojenie > Bluetooth > Vypnutý**.
- Zariadenie je vhodné nastaviť tak, aby prestalo v pozadí vyhľadávať dostupné siete WLAN. Vyberte položku **Menu > Nastavenia** a možnosť **Pripojenie > WLAN > Voľby > Nastavenia > Ukázať dostupnosť WLAN > Nikdy**.

- Pri pripájaní na internet používajte radšej pripojenie k sieti WLAN a nie paketové dátové spojenie (so sieťou GPRS alebo 3G).
- Paketové dátové spojenie by sa malo vytvárať len v prípade potreby. Vyberte položku **Menu > Nastavenia** a možnosť **Pripojenie > Administr. nast. > Paketové dáta > Paketové dát. spojenie > Ak je to nutné**.
- Ak počúvate hudbu a nechcete uskutočňovať ani prijímať hovory, stačí aktivovať profil offline.
- Zatvorte aplikácie, ktoré nepoužívate. Stlačte a podržte tlačidlo **Menu**, poŕahujte prstom, kým sa nezobrazí požadovaná aplikácia, a vyberte položku .

Personalizácia

Profily

O profiloch

 Vyberte položku **Menu > Nastavenia a Profily**.

Čakáte hovor, ale nachádzate sa na mieste, kde telefón nemôže zvonit? Zariadenie má niekoľko skupín nastavení nazývaných profily, ktoré možno personalizovať pre rozličné okolnosti a prostredia. Môžete tiež vytvárať vlastné profily.

Profily možno personalizovať niektorým z uvedených spôsobov:

- Zmeniť tón zvonenia a tóny upozornení na správy.
- Upraviť hlasitosť tónu zvonenia a tlačidiel.
- Vypnúť tóny tlačidiel a výstražné tóny.
- Aktivovať upozornenia vibrovaním.
- Nastaviť zariadenie tak, aby vyslovilo meno volajúceho kontaktu.

Personalizácia tónov

Tóny zariadenia môžete personalizovať pre každý profil.

Vyberte položku **Menu > Nastavenia > Profily**.

- 1 Vyberte požadovaný profil.
- 2 Vyberte položku **Personalizovať** a požadovanú možnosť.

Tip: Načítajte tóny zvonenia zo služby Ovi Obchod. Ďalšie informácie o službe Ovi Obchod nájdete na lokalite www.ovi.com.

Stíšenie zariadenia

Keď je aktívny tichý profil, všetky tóny zvonenia a hlásení sú vypnuté. Tento profil aktivujte, ak ste napríklad v kine alebo na stretnutí.

Na úvodnom displeji vyberte profil a položku **Tichý**.

Zmena profilu **Schôdzka alebo Vonku**

Po aktivácii profilu Schôdzka zariadenie namiesto zvonenia diskkrétne pípne. Po aktivácii profilu Vonku je tón zvonenia hlasnejší, aby ste neprepočuli hovor v hlučnom prostredí.

Na úvodnom displeji vyberte profil a položku **Schôdzka alebo Vonku**.

Vytvorenie nového profilu

Ako môžete dosiahnuť, aby zariadenie spĺňalo vaše potreby v práci, v škole alebo doma? Môžete si vytvárať nové profily pre rôzne situácie a pomenúvať ich príslušnými názvami.

- 1 Vyberte položku **Menu > Nastavenia > Profily a Voľby > Vytvoriť nový**.
- 2 Definujte nastavenia profilu a vyberte položku **Názov profilu**.
- 3 Zadať názov profilu.

Zmena témy

 Pomocou tém môžete meniť farby a vzhľad displeja.

Vyberte položku **Menu > Nastavenia > Témy**.

Vyberte položku **Všeobecné** a tému.

Niektoré témy obsahujú efekty animácie pozadia. Ak chcete šetriť energiu batérie, vyberte položku **Všeobecné > Voľby > Efekty témy > Vypnuté**.

Tip: Načítajte témy zo služby Ovi Obchod. Ďalšie informácie o službe Ovi Obchod nájdete na lokalite www.ovi.com.

Úvodný displej

O úvodnom displeji

Na úvodnom displeji môžete rýchlo získať prístup k najpoužívanejším aplikáciám a vytvárať skratky k rôznym funkciám. Môžete si prezerat' obľúbené kontakty a rýchlo im volat', začínať s nimi konverzácie alebo im posielat' správy. Zároveň môžete ovládať aplikácie, ako je napríklad aplikácia Hudba.

Môžete mať viacero stránok úvodného displeja, napríklad osobitný displej pre pracovné a súkromné záležitosti.

Prvky na úvodnom displeji sú interaktívne. Ak napríklad vyberiete hodiny, otvorí sa aplikácia **Hodiny**.

Prepínanie medzi úvodnými displejmi

Môžete mať viac ako jeden úvodný displej. Vytvoriť môžete napríklad úvodný displej pre pracovné a súkromné záležitosti a pre každý personalizovať rôzny obsah.

Ak chcete prepnúť na ďalší úvodný displej, potiahnite prstom doľava alebo doprava.



Symbol ●●● signalizuje, na ktorom úvodnom displeji sa nachádzate.

Personalizácia úvodného displeja

Chcete mať v pozadí úvodného displeja svoju obľúbenú krajinu alebo obrázky rodiny? Môžete zmeniť túto tapetu a usporiadať položiek na úvodnom displeji a prispôbiť ho tak podľa vlastných želaní.

Zmena usporiadania položiek na úvodnom displeji

- 1 Na úvodnom displeji klepnite a podržte.
- 2 Presuňte položky na nové miesto.

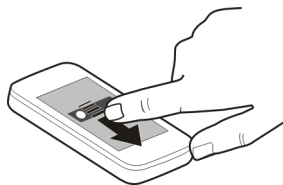

Zmena tapety

- 1 Na úvodnom displeji klepnite a podržte.
- 2 Vyberte položku **Voľby** > **Zmeniť tapetu**.
- 3 Vyberte požadovaný obrázok.

Tip: Ďalšie snímky výplní pozadia si môžete stiahnuť zo služby Ovi Obchod. Podrobné informácie nájdete na lokalite www.ovi.com.

Pridávanie položiek na úvodný displej

Chcete otvárať svoje obľúbené aplikácie priamo z úvodného displeja? Môžete vytvoriť skratky k najčastejšie používaným funkciám. Zároveň môžete pridávať miniaplikácie zobrazujúce užitočné informácie, napríklad aktuálne správy o počasí.

Pridanie skratky na úvodný displej

Pridávať môžete skratky k aplikáciám, webovým záložkám alebo aktivitám, napríklad písaniu správy.

- 1 Na úvodnom displeji klepnite a podržte.
- 2 Vyberte príslušnú skratku miniaplikácie a potom položku **Nastavenia**.
- 3 Vyberte skratku, ktorú chcete definovať, a potom vyberte položku **Aplikácia** alebo **Záložka** a požadovanú položku.

Tip: Ak chcete skratku odstrániť, nahraďte ju inou.

Pridanie miniaplikácie na úvodný displej

- 1 Na úvodnom displeji klepnite a podržte.
- 2 Vyberte položku  a v zozname vyberte požadovanú miniaplikáciu.

Tip: Ak chcete načítať ďalšie miniaplikácie, vyberte položku **Obchod**.

Používanie služby alebo načítavanie obsahu môže vyžadovať prenos veľkého množstva dát, čo môže viesť k poplatkom za prenos.

Odstránenie miniaplikácie z úvodného displeja

- 1 Na úvodnom displeji klepnite a podržte.
- 2 Vyberte miniaplikáciu a z kontextového menu položku **Odstrániť**.

Pridávanie dôležitých kontaktov na úvodný displej

Pridávajte najdôležitejšie kontakty na úvodný displej, aby ste im mohli rýchlo volať alebo poslať správy.

Kontakty musia byť uložené v pamäti zariadenia.

- 1 V miniaplikácii **Obľúbené kontakty** vyberte položku .
- 2 Výberom označte požadované kontakty, ktoré chcete pridať na úvodný displej. Do miniaplikácie môžete pridať až 20 kontaktov.

Volanie alebo poslanie správy kontaktu

V miniaplikácii vyberte príslušný kontakt.

Odstránenie kontaktu z úvodného displeja

V miniaplikácii vyberte položku  a kontakt, ktorý chcete odstrániť. Kontakt sa odstráni z miniaplikácie, ale zostane v zozname kontaktov.

Usporiadávanie aplikácií

Chcete rýchlo otvárať najpoužívanejšie aplikácie? V hlavnom menu môžete usporadúvať aplikácie a skryť menej používané aplikácie do zložiek.

Stlačte tlačidlo Menu a vyberte položku **Voľby** > **Usporiadať**.

Vytvorenie novej zložky

Vyberte položku **Voľby** > **Nová zložka**.

Presunutie aplikácie do zložky

Vyberte a podržte príslušnú aplikáciu a z kontextového menu vyberte položku **Presunúť do zložky** a novú zložku.

Tip: Aplikácie a zložky môžete aj presúvať.

Telefón

Zavolanie na telefónne číslo

- 1 Na úvodnom displeji výberom položky **Volaj** otvorte funkciu voľby čísla a zadajte telefónne číslo.
Ak chcete zadať znak + používaný pri medzinárodných hovoroch, dvakrát vyberte položku *.
- 2 Hovor uskutočnite stlačením tlačidla **Volaj**.
- 3 Ak chcete hovor ukončiť, stlačte tlačidlo **Koniec**.

Tip: Kontaktu zavoláte tak, že na úvodnom displeji vyberiete položku **Volaj** a začnete zadávať meno kontaktu.

Prijatie hovoru

Keď prichádza hovor, stlačte tlačidlo **Volaj**.

Vyhľadanie kontaktu

Môžete vyhľadať kontakt, ktorý ste uložili do zoznamu kontaktov.

Na úvodnom displeji vyberte položku **Volaj** a začnite zadávať meno alebo priezvisko kontaktu. Pri zadávaní znakov stlačte každé tlačidlo raz pre každé písmeno. Ak napríklad chcete vyhľadať slovo Nokia, zadajte čísla **6, 6, 5, 4 a 2**.

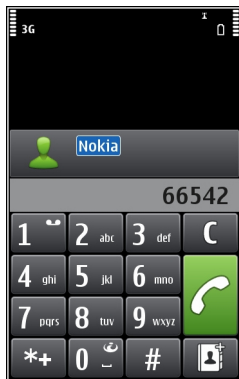

Zvolanie nájdenému kontaktu

Výber kontaktu.

Poslanie správy kontaktu

Vyberte a podržte požadovaný kontakt a na karte kontaktu vyberte položku **Správa**.

Uskutočnenie videohovoru s kontaktom

Vyberte a podržte požadovaný kontakt a na karte kontaktu vyberte položku **Videohovor**.

Inaktivácia vyhľadávania kontaktov

Vyberte položku **Voľby > Hľadanie kontaktov > Vypnuté**.

Odmietnutie hovoru

Keď prichádza hovor, stlačte tlačidlo **Koniec**.

Poslanie textovej správy na odmietnutie hovoru

- 1 Keď prichádza hovor, vyberte položku **Tichý > Pošli spr.** a upravte správu, v ktorej informujete, že hovor nemôžete prijať.
- 2 Ak chcete odoslať správu, vyberte položku .
- 3 Odmietnite hovor.

Napísanie štandardnej textovej správy na odmietnutie hovoru

Vyberte položku **Menu** > **Nastavenia a Telefonovanie** > **Hovor** > **Text správy a napíšte správu**.

Tip: Odmietnuté hovory môžete automaticky presmerovať do hlasovej schránky alebo na iné telefónne číslo (služba siete). Vyberte položky **Menu** > **Nastavenia a Telefonovanie** > **Presmerovanie** > **Hovory** > **Ak je obsadené** > **Aktivovať** > **Do hlasovej schránky** alebo **Na iné číslo**.

Volanie kontaktu

Vyberte položku **Menu** > **Kontakty**.

- 1 Ak chcete vyhľadať kontakt, do vyhľadávacieho poľa zadajte prvé písmená alebo znaky mena alebo priezviska.
- 2 Vyberte kontakt.
- 3 Na karte kontaktu vyberte položku **Hovor**.
- 4 Ak je ku kontaktu priradených viacero čísel, vyberte a podržte položku **Hovor** a vyberte požadované číslo.

Stíšenie hovoru

Mikrofón v zariadení môžete počas hovoru vypnúť.

Stlačte hlasové tlačidlo.

Pri vypnutí mikrofónu sa podsvietenie tlačidla menu zmení z bielej farby na červenú.

Prijatie čakajúceho hovoru

Pomocou aplikácie Čakajúci hovor (služba siete) môžete prijať hovor v čase, keď máte iný prebiehajúci hovor.

Stlačte tlačidlo **Voláť**. Prvý hovor sa podrží.

Aktivácia, deaktivácia alebo kontrola stavu služby

Vyberte položku **Menu** > **Nastavenia a Telefonovanie** > **Hovor** > **Čakajúci hovor** > **Aktivovať**, **Deaktivovať** alebo **Overiť stav**.

Prepínanie medzi aktívnym a podržaným hovorom

Vyberte položku **Vol'by** > **Vymeniť**.

Prepojenie podržaného a aktívneho hovoru

Vyberte položku **Vol'by** > **Prepojiť**. Týmto sa od hovorov odpojíte.

Ukončenie aktívneho hovoru

Stlačte tlačidlo Koniec.

Ukončenie oboch hovorov

Vyberte položku **Vol'by > Ukončiť všetky hovory.**

Uskutočnenie videohovoru

Počas videohovoru (služba siete) uvidíte vy i váš partner obojsmerný živý videoprenos.

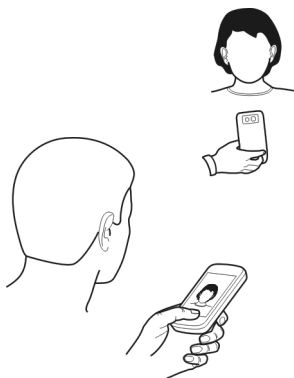

Ak chcete uskutočniť videohovor, musíte byť pripojení k sieti 3G.

Informácie o dostupnosti a poplatkoch si vyžiadajte od poskytovateľa služieb.

Videohovory možno uskutočňovať iba medzi dvoma účastníkmi. Videohovory nemožno uskutočňovať zároveň s iným hlasovým hovorom, videohovorom ani dátovým prenosom.

- 1 Vyberte položku **Menu > Kontakty** a vyhľadajte príslušný kontakt.
- 2 Vyberte kontakt a na karte kontaktu vyberte položku **Videohovor**.



Pri videohovoroch sa predvolene používa sekundárny fotoaparát na prednej strane zariadenia. Nadviazanie spojenia videohovoru si vyžaduje istý čas. Ak sa spojenie nepodarilo nadviazať (napríklad ak sieť nepodporuje videohovory alebo zariadenie účastníka nie je kompatibilné), telefón sa spýta, či si namiesto toho prajete uskutočniť normálny hovor alebo odoslať správu.

Videohovor je aktívny, keď vidíte dve videosnímky a cez reproduktor počujete zvuk. Prijemca videohovoru môže odmietnuť odosielať videoprenos (označené

symbolom ). V takom prípade budete počuť len hlas volajúceho a môžete vidieť statickú snímku alebo sivý displej.

- 3 Videohovor ukončíte stlačením tlačidla Koniec.

Indikátory

-  Neprijímate videozábery (váš partner videozábery nevysiela alebo ich siete neprenáša).
-  Odmietli ste odosielanie videozáberov zo svojho prístroja.

Posielanie snímky namiesto živého videoprenosu

Vyberte položku **Menu > Nastavenia a Telefonovanie > Hovor > Snímka pre videohovor**.

Aj v prípade, že neuskutočňujete živý videoprenos, bude hovor účtovaný ako videohovor.

Prijatie videohovoru

Keď prichádza videohovor, zobrazí sa ikona .

- 1 Stlačte tlačidlo **Volať**.
- 2 Ak chcete spustiť odosielanie živého videa, vyberte položku **Áno**.

Ak odosielanie videa nespustíte, zo strany volajúceho budete počuť iba zvuk. Namiesto vlastného videa sa zobrazí sivá plocha.

Spustenie odosielania živého videa počas videohovoru

Vyberte položku **Vol'by > Zapnúť > Posielanie videa**.

Nahradenie sivej plochy obrázkom

- 1 Vyberte položku **Menu > Nastavenia a Telefonovanie > Hovor > Snímka pre videohovor**.
- 2 Vyberte položku **Definuje užívateľ** a príslušný obrázok.

Odmietnutie videohovoru

Keď prichádza videohovor, zobrazí sa ikona .

Stlačte tlačidlo **Koniec**.

Uskutočnenie konferenčného hovoru

Telefón podporuje konferenčné hovory (služba siete) najviac medzi šiestimi účastníkmi vrátane vás. Konferenčné videohovory nemajú podporu.

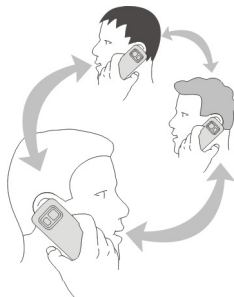

- 1 Zavolajte prvému účastníkovi.
- 2 Ak chcete zavolať inému účastníkovi, vyberte položku **Voľby** > **Nový hovor**. Prvý hovor sa podrží.
- 3 Keď prijmete nový hovor a chcete do konferenčného hovoru pridať prvého účastníka, vyberte položku .

Pridanie nového účastníka do konferenčného hovoru

Zavolajte ďalšiemu účastníkovi a pridajte nový hovor do konferenčného hovoru.



Súkromná diskusia s účastníkom konferenčného hovoru

Vyberte položku .

Prejdite na účastníka a vyberte položku . Konferenčný hovor sa na telefóne podrží. Ostatní účastníci môžu v konferenčnom hovore pokračovať.

Do konferenčného hovoru sa vrátite výberom položky .

Vyradenie účastníka z konferenčného hovoru

Vyberte položku , prejdite na účastníka a vyberte položku .

Ukončenie aktívneho konferenčného hovoru

Stlačte tlačidlo Koniec.

Používanie rýchlej voľby

Priateľom a rodine môžete rýchlo volať pridelením najpoužívanejších telefónnych čísel číselným tlačidlám zariadenia.

Vyberte položku **Menu** > **Nastavenia a Telefonovanie** > **Rýchla voľba**.

Pridelenie telefónneho čísla číselnému tlačidlu

- 1 Vyberte číselné tlačidlo, ktorému chcete pridať telefónne číslo.
Tlačidlo 1 je vyhradené pre hlasovú schránku.
- 2 Zo zoznamu kontaktov vyberte požadované telefónne číslo.

Odstránenie alebo zmena telefónneho čísla prideleného číselnému tlačidlu

Vyberte a podržte priradené tlačidlo a z kontextového menu vyberte položku **Odstrániť** alebo **Zmeniť**.

Volanie

Výberom položky **Volaj** na úvodnom displeji otvorte funkciu voľby čísla a vyberte a podržte pridelené číselné tlačidlo.

Volanie kontaktu aktiváciou hlasom

Pomocou aplikácie Hlasové povely môžete hlasom uskutočňovať hovory alebo ovládať zariadenie.

Hlasové povely sú závislé od hlasu hovoriaceho. Povely automaticky vytvára zariadenie.

Pri zadávaní kontaktov alebo úprave hlasových povelov nepoužívajte pre rôzne kontakty alebo povely príliš krátke alebo podobné mená a názvy.

Upozornenie: Používanie hlasových menoviek môže byť problematické napríklad v hlučnom prostredí alebo v tiesni, preto by ste sa nikdy nemali spoliehať výlučne na voľbu hlasom.

Pri používaní hlasovej voľby sa využíva reproduktor. Keď vyslovujete hlasový povel, držte telefón v nevelkej vzdialenosti od tváre.

- 1 Na úvodnom displeji stlačte a podržte tlačidlo **Volaj**. Ak používate kompatibilný headset s tlačidlom headsetu, stlačte a podržte tlačidlo headsetu.
- 2 Ozve sa krátky zvukový signál a zobrazí sa výzva **Teraz hovorte**. Zreteľne vyslovte uložené meno kontaktu.
- 3 Telefón prehrá syntetizovanú hlasovú povel rozpoznaného kontaktu vo zvolenom jazyku telefónu a zobrazí meno a číslo. Ak chcete hlasovú voľbu zrušiť, vyberte položku **Skonči**.

Vypočutie si hlasového povelu pre kontakt

- 1 Vyberte kontakt a položku **Voľby** > **Detaily hlasovej voľby**.
- 2 Poslanie detailu kontaktu

Ak je pre jedno meno uložených niekoľko čísel, môžete vysloviť aj meno a typ čísla, napríklad mobil alebo telefón.

Tip: Taktiež môžete použiť hlasové tlačidlo na aktivovanie hlasovej voľby na úvodnom displeji. Stlačte a podržte hlasové tlačidlo.

Uskutočňovanie hovorov cez internet

Internetové hovory

So sieťovou službou internetových hovorov môžete uskutočňovať a prijímať hovory prostredníctvom internetu. Služby internetových hovorov môžu podporovať hovory medzi počítačmi, medzi mobilnými telefónmi a medzi zariadením VoIP a bežným telefónom.

Niektorí poskytovatelia služby internetových hovorov ponúkajú bezplatné internetové hovory. Informácie o dostupnosti a poplatkoch za pripojenie získate od poskytovateľa služby internetových hovorov.

Ak chcete uskutočniť alebo prijať internetový hovor, musíte sa nachádzať v dosahu služby siete WLAN alebo mať paketové dátové spojenie (GPRS) v sieti 3G a zariadenie musí byť prihlásené v službe internetových hovorov.

Inštalácia služby internetových hovorov

Služby internetových hovorov môžete vyhľadávať v službe Ovi Obchod. Podrobné informácie nájdete na lokalite www.ovi.com.

- 1 Stiahnite si inštalačnú miniaplikáciu príslušnej služby internetových hovorov.
- 2 Ak chcete spustiť inštaláciu, vyberte príslušnú inštalačnú miniaplikáciu.
- 3 Postupujte podľa pokynov.

Po nainštalovaní služby internetových hovorov sa v zozname kontaktov zobrazí karta danej služby.

Uskutočnenie internetového hovoru

Po prihlásení sa v službe internetových hovorov môžete uskutočňovať hovory zo zoznamu priateľov alebo kontaktov.

Vyberte položku **Menu > Kontakty**.

Volanie kontaktu zo zoznamu priateľov

- 1 Otvorte kartu služby internetových hovorov a prihláste sa v niektorej službe internetových hovorov.
- 2 Zo zoznamu priateľov vyberte kontakt a potom položku **Internet. hovor**.

Uskutočnenie internetového hovoru na telefónne číslo alebo adresu SIP

- 1 Výberom položky **Volaj** na úvodnom displeji otvorte funkciu voľby čísla a zadajte požadované číslo.
- 2 Vyberte položku **Voľby > Volať > Internetový hovor**.



Volanie posledného volaného čísla

Pokúšate sa niekomu volať, ale nedvíha to? Môžete mu veľmi jednoducho zavolať znova. V denníku hovorov sa zobrazujú informácie o uskutočnených a prijatých hovoroch.

Výberom položky **Volaj** na úvodnom displeji otvorte funkciu voľby čísla a potom vyberte položku . Ak chcete volať naposledy volané číslo, vyberte ho zo zoznamu.

Nahratie telefonického rozhovoru

Pomocou aplikácie Nahrávač môžete nahrávať telefonické rozhovory.

- 1 Počas aktívneho hlasového hovoru vyberte položku **Menu** > **Aplikácie** > **Kancelária** > **Nahrávač**.
- 2 Ak chcete spustiť nahrávanie, vyberte položku .
- 3 Na zastavenie nahrávania vyberte položku . Zvukový klip sa automaticky uloží do zložky Zvukové súbory v aplikácii Správca súborov.

Obom stranám sa počas nahrávania v pravidelných intervaloch ozýva tón.

Stíšenie otočením

Ak zariadenie zvoní v situácii, keď nechcete byť rušení, tón zvonenia môžete stíšiť.

Aktivácia funkcie stíšenia otočením

- 1 Vyberte položku **Menu** > **Nastavenia a Telefón** > **Nast. senzorov** > **Senzory** > **Zapnuté**.
- 2 Vyberte položku **Ovládanie otočením** > **Stíšenie hovorov**.

Keď zariadenie zvoní, otočte ho displejom nadol.

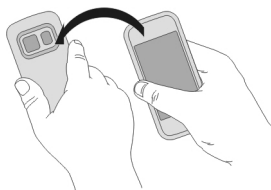



Zobrazenie neprijatých hovorov

Na úvodnom displeji sa zobrazujú neprijaté hovory. Ak si chcete pozrieť telefónne číslo, vyberte položku **Zobraz**. Zobrazí sa meno volajúceho, ak je uložené v zozname kontaktov.

Neprijaté a prijaté hovory sa ukladajú do denníka len vtedy, ak sieť podporuje túto funkciu, zariadenie je zapnuté a nachádza sa v oblasti pokrytia službou siete.

Spätné volanie kontaktu alebo na číslo

Vyberte príslušný kontakt alebo číslo.

Ak si chcete zoznam neprijatých hovorov pozrieť neskôr, výberom položky **Volaj** na úvodnom displeji otvorte funkciu voľby čísla, vyberte položku  a prejdite na kartu neprijatých hovorov .

Volanie do hlasovej schránky

Prichádzajúce hovory môžete presmerovať do hlasovej schránky (služba siete). Keď neprijmete hovor, volajúci vám môžu napríklad nechať správu.

Výberom položky **Volaj** na úvodnom displeji otvorte funkciu voľby čísla a vyberte a podržte tlačidlo **1**.

Zmena telefónneho čísla hlasovej schránky

- 1 Vyberte položku **Menu > Nastavenia** a možnosť **Telefonovanie > Schrán. hovorov**.
- 2 Vyberte a podržte požadovanú schránku a z kontextového menu vyberte položku **Zmeniť číslo**.
- 3 Zadaťte číslo (od poskytovateľa služieb siete) a vyberte položku **OK**.

Presmerovanie hovorov do hlasovej schránky alebo na iné telefónne číslo

Ak nemôžete prijímať hovory, prichádzajúce hovory môžete presmerovať do hlasovej schránky alebo na iné telefónne číslo.

Vyberte položku **Menu > Nastavenia a Telefonovanie > Presmerovanie > Hovory**.

Presmerovanie hovorov je služba siete. Ďalšie informácie si vyžiadajte od poskytovateľa služieb.

Presmerovanie všetkých hlasových hovorov do hlasovej schránky

Vyberte položku **Všetky hovory > Aktivovať > Do hlasovej schránky**.

Presmerovanie všetkých hlasových hovorov na iné telefónne číslo

- 1 Vyberte položku **Všetky hovory > Aktivovať > Na iné číslo**.
- 2 Zadaťte číslo alebo výberom položky **Nájdí** použite číslo uložené v zozname kontaktov.

Súčasne môže byť aktivovaných niekoľko možností presmerovania, napríklad možnosti **Ak je obsadené** a **Ak neodpovedá**.

Symbol  na úvodnom displeji znamená, že všetky hovory sú presmerované.

Funkcie blokovania hovorov a presmerovania hovorov nemôžu byť aktívne súčasne.

Blokovanie uskutočňovania alebo prijímania hovorov

V určitých situáciách môžete chcieť zablokovať uskutočňovanie alebo prijímanie hovorov prostredníctvom zariadenia. Pomocou blokovania hovorov (služba siete) môžete napríklad obmedziť všetky odchádzajúce medzinárodné hovory alebo prichádzajúce hovory, keď ste v zahraničí.

Vyberte položku **Menu > Nastavenia** a možnosť **Telefonovanie > Blokov. hovorov**.

Ak chcete zmeniť nastavenia, potrebujete od poskytovateľa služieb blokovacie heslo.

Blokovanie uskutočňovania hovorov

- 1 Ak je služba internetového hovoru nainštalovaná, vyberte položku **Blokovanie celulárnych hovorov**.
- 2 Ak chcete zablokovať uskutočňovanie všetkých alebo medzinárodných hovorov, vyberte položku **Odchádzajúce hovory** alebo **Medzinárodné hovory**. Ak chcete zablokovať uskutočňovanie medzinárodných hovorov, ale povoliť hovory v domovskej krajine, vyberte položku **Medzinárodné okrem hovorov domov**.
- 3 Vyberte položku **Aktivovať**. Funkcia Blokovanie hovorov sa týka všetkých hovorov vrátane dátových prenosov.

Blokovanie prijímania hovorov

- 1 Ak je služba internetového hovoru nainštalovaná, vyberte položku **Blokovanie celulárnych hovorov**.
- 2 Ak chcete zablokovať prijímanie všetkých alebo medzinárodných hovorov, keď ste v zahraničí, vyberte položku **Prichádzajúce hovory** alebo **Prichádzajúce hovory pri roamingu**.
- 3 Vyberte položku **Aktivovať**.

Blokovanie anonymných internetových hovorov

Vyberte položku **Blokovanie internetových hovorov > Blokovanie anon. hovorov > Zapnuté**.

Povolenie hovorov len na určité čísla

Služba pevnej voľby umožňuje obmedziť hovory a povoliť len hovory na určité telefónne čísla. Svojim deťom môžete napríklad povoliť hovory len členom rodiny alebo na iné základné čísla.

Vyberte položku **Menu > Kontakty a Voľby > Čísla na SIM > Kontakty Pevn. zozn..**

Službu pevnej voľby nepodporujú všetky karty SIM. Vyžaduje sa kód PIN2 od poskytovateľa služieb.

Aktivácia pevného zoznamu

Vyberte položku **Voľby** > **Zapnúť pevný zoznam**. Zadaťte kód PIN2.

Výber ľudí, ktorým je povolené volať

- 1 Vyberte položku **Voľby** > **Nový SIM kontakt**.
- 2 Zadaťte kód PIN2.
- 3 Zadaťte meno kontaktu a telefónne číslo, na ktoré sú hovory povolené, a vyberte položku **Hotovo**. Ak chcete do pevného zoznamu pridať kontakt zo zoznamu kontaktov, vyberte položku **Pridať z Kontaktov** a príslušný kontakt.

Ak chcete kontaktu uloženému na karte SIM poslať textovú správu, keď je služba pevného zoznamu aktívna, musíte do pevného zoznamu pridať aj číslo centra textových správ.

Zdieľanie videa

O aplikácii Zdieľanie videa

Pomocou aplikácie Zdieľanie videa (služba siete) môžete počas hlasového hovoru poslať z vášho zariadenia do druhého kompatibilného zariadenia živý videoprenos alebo nahrať videoklip.

Keď aktivujete aplikáciu Zdieľanie videa, reproduktor sa aktivuje automaticky. Ak nechcete použiť reproduktor, môžete využiť kompatibilný headset.

Požiadavky na zdieľanie videa

Pri zdieľaní videa musíte vy i príjemca spĺňať tieto požiadavky:

- Musíte byť pripojení k sieti 3G. Ak sa jeden z vás presunie mimo dosahu siete 3G, zdieľanie bude pokračovať ako hlasový hovor.
- Musíte mať aktívnu funkciu Zdieľanie videa.
- Musíte mať nastavenie spojenie od účastníka k účastníkovi.

Ďalšie informácie o službe, dostupnosti siete 3G a poplatkoch účtovaných za používanie tejto služby si vyžiadajte od poskytovateľa služieb.

Nastavenie zdieľania videa

Ak chcete nastaviť zdieľanie videa, potrebujete nastavenie priamej komunikácie medzi používateľmi a nastavenie pripojenia k sieti 3G.

Priama komunikácia medzi používateľmi je tiež známa ako spojenie SIP (Session Initiation Protocol – protokol vytvorenia spojenia). Nastavenia profilu SIP sa musia v telefóne nakonfigurovať pred použitím zdieľania videodát. Požiadajte poskytovateľa služieb o nastavenia profilu SIP a uložte ich v telefóne. Poskytovateľ služieb vám môže

nastavenia poslať v konfiguračnej správe alebo vám poskytnete zoznam potrebných parametrov.

Nastavenie spojenia od účastníka k účastníkovi

Vyberte položku **Menu** > **Nastavenia a Pripojenie** > **Administr. nast.** > **Nastavenia SIP**.

Používanie pripojenia k sieti 3G

Ďalšie informácie o sieťach si vyžiadajte od svojho poskytovateľa služieb.

Pridanie adresy SIP ku kontaktu

- 1 Vyberte položku **Menu** > **Kontakty**.
- 2 Vyberte existujúci alebo vytvorte nový kontakt.
- 3 Vyberte položku **Voľby** > **Upraviť**.
- 4 Vyberte položku **Voľby** > **Pridať detail** > **Zdieľať video**.
- 5 Zadajte adresu SIP vo formáte sip:meno_pouzivatela@nazov_domeny (namiesto názvu domény môžete použiť adresu IP).

Ak nepoznáte adresu SIP kontaktu, môžete na zdieľanie videa použiť aj telefónne číslo príjemcu vrátane predvoľby krajiny, napríklad +421 (ak túto službu podporuje poskytovateľ sieťových služieb).

Zdieľanie živého videoprenosu alebo nahratého videoklipu

Počas aktívneho hlasového hovoru vyberte položku **Voľby** > **Zdieľať video**.

- 1 Ak chcete zdieľať živý videoprenos, vyberte položku **Živé video**.
Ak chcete zdieľať videoklip, vyberte položku **Videoklip** a požadovaný videoklip. Zariadenie zistí, či videoklip treba skonvertovať. Ak je to potrebné, videoklip sa automaticky skonvertuje.
- 2 Vyberte požadovanú adresu SIP alebo telefónne číslo príjemcu uložené na karte kontaktu. Ak nie je adresa SIP alebo telefónne číslo k dispozícii, zadajte detaily manuálne a vyberte položku **OK**. Pri zadávaní telefónneho čísla musíte zadať aj kód krajiny. Pozvánka sa pošle na adresu SIP.

Ak počas zdieľania videoklipu otvoríte inú aplikáciu, zdieľanie sa preruší.

Pokračovanie zdieľania

Na domácej obrazovke vyberte položku **Voľby** > **Obnoviť zdieľanie videa**.

Ukončenie zdieľania videa

Vyberte položku **Stop**. Hovor ukončíte stlačením tlačidla **Koniec**. Ukončením hovoru sa ukončí aj zdieľanie videoklipu.

Uloženie zdieľaného živého videoprenosu

Po zobrazení výzvy vyberte položku **Áno**.

Prijatie pozvania na zdieľanie videa

Vyberte položku **Áno**. Zdieľanie videa sa začne automaticky.

Kontakty

O aplikácii Kontakty

 Vyberte položku **Menu > Kontakty**.

Pomocou aplikácie Kontakty môžete ukladať a organizovať telefónne čísla, adresy a ďalšie kontaktné informácie priateľov.

Ukladanie telefónnych čísel a e-mailových adries

V zozname kontaktov môžete ukladať telefónne čísla, e-mailové adresy a ďalšie informácie o priateľoch.

Vyberte položku **Menu > Kontakty**.

Pridanie kontaktu do zoznamu kontaktov

- 1 Vyberte položku **Voľby > Nový kontakt**.
- 2 Vyberte príslušné pole a zadajte detaily. Ak chcete zadávanie textu zavrieť, vyberte položku .

Úprava kontaktných informácií

- 1 Vyberte príslušný kontakt.
- 2 Otvorte kartu karty kontaktu. .
- 3 Pošlite detail kontaktu.

Pridávanie detailov ku kontaktu

Vyberte kontakt a položku **Voľby > Upraviť > Voľby > Pridať detail**.

Uloženie čísla z prijatého hovoru alebo správy

Prijali ste hovor alebo správu od osoby, ktorej telefónne číslo ešte nemáte uložené v zozname kontaktov? Číslo môžete jednoducho uložiť v novom alebo existujúcom zázname v zozname kontaktov.

Uloženie čísla z prijatého hovoru

- 1 Vyberte položku **Menu > Aplikácie > Denník**.
- 2 Vyberte položku **Posledné hovory > Prijaté hovory**.

- 3 Vyberte a podržte číslo telefónu a z kontextového menu vyberte položku **Uložiť do Kontakto**v.
- 4 Vyberte, či chcete vytvoriť nový alebo aktualizovať existujúci záznam v zozname kontaktov.

Uloženie čísla z prijatej správy

- 1 Vyberte položku **Menu > Správy**.
- 2 Vyberte položku **Prijaté** a príslušnú správu.
- 3 Vyberte telefónne číslo a položku **Uložiť do Kontakto**v.
- 4 Vyberte, či chcete vytvoriť nový alebo aktualizovať existujúci záznam v zozname kontaktov.

Rýchle kontaktovanie najdôležitejších ľudí

Najdôležitejšie kontakty môžete nastaviť ako obľúbené. Obľúbené kontakty sa nachádzajú na začiatku zoznamu kontaktov, a preto ich možno rýchlo kontaktovať.

Vyberte položku **Menu > Kontakty**.

Nastavenie kontaktu ako obľúbeného

Vyberte a podržte príslušný kontakt a z kontextového menu vyberte položku **Pridať k obľúbeným**.

Odstránenie kontaktu zo skupiny obľúbených

Vyberte a podržte príslušný kontakt a z kontextového menu vyberte položku **Odstrániť z obľúbených**. Tento kontakt sa neodstráni zo štandardného zoznamu kontaktov.

Nastavenie tónu zvonenia pre konkrétny kontakt

Chcete rozpoznať, že vám volá konkrétna osoba? Môžete pre ňu nastaviť špecifický tón zvonenia.

Vyberte položku **Menu > Kontakty**.

Nastavenie tónu zvonenia pre kontakt

- 1 Vyberte kontakt a položku **Voľby > Upraviť**.
- 2 Vyberte pole **Zvonenie** a príslušný tón zvonenia.

Nastavenie tónu zvonenia pre skupinu kontaktov

- 1 Prejdite na kartu **Skupiny**.
- 2 Vyberte a podržte názov príslušnej skupiny a z kontextového menu vyberte položku **Zvonenie**.
- 3 Zo zoznamu vyberte tón zvonenia.

Tón zvonenia sa použije len pre členov, ktorí sa v skupine nachádzali v čase nastavenia tónu.

Poslanie kontaktných informácií pomocou možnosti Moja vizitka

Moja karta predstavuje elektronickú vizitku. Pomocou možnosti Moja karta môžete poslať svoje kontaktné informácie ostatným.

Vyberte položku **Menu** > **Kontakty**.

Poslanie kontaktných informácií ako vizitky

Vyberte a podržte položku **Moja karta** a z kontextového menu vyberte položku **Poslať ako vizitku**.

Úprava kontaktných informácií v zobrazení Moja vizitka

Vyberte položku **Moja karta** a informáciu, ktorú chcete upraviť.

Vytvorenie skupiny kontaktov

Po vytvorení skupiny kontaktov môžete poslať správu niekoľkým ľuďom súčasne. K jednej skupine môžete napríklad priradiť členov svojej rodiny.

Vyberte položku **Menu** > **Kontakty**.

- 1 Prejdite na kartu **Skupiny**.
- 2 Vyberte položku **Voľby** > **Nová skupina**.
- 3 Zadaťte názov skupiny a vyberte položku **OK**.
- 4 Vyberte skupinu a položku **Voľby** > **Pridať členov**.
- 5 Výberom označte kontakty, ktoré chcete pridať do skupiny.

Poslanie správy skupine ľudí

Chcete rýchlo poslať správu všetkým členom svojej rodiny? Ak ste ich priradili k jednej skupine, môžete im poslať správu všetkým súčasne.

Vyberte položku **Menu** > **Kontakty**.

- 1 Prejdite na kartu **Skupiny**.
- 2 Vyberte a podržte názov skupiny a z kontextového menu vyberte položku **Vytvoriť správu**.

Kontakty uložené na karte SIM

Ak máte na karte SIM uložené kontakty, môžete ich skopírovať do zariadenia. Ku kontaktom uloženým v zariadení môžete pridávať ďalšie detaily.

Vyberte položku **Menu** > **Kontakty**.

Zobrazenie kontaktov uložených na karte SIM

Vyberte položku **Voľby** > **Nastavenia** > **Kontakty na zobrazenie** > **Pamäť SIM**.

Kontakty uložené na karte SIM sú označené ikonou .

Po skopírovaní kontaktov do zariadenia môžete do záznamov pridávať ďalšie detaily, napríklad alternatívne telefónne čísla, adresy alebo obrázkov.

Skopírovanie všetkých kontaktov z karty SIM do zariadenia

Vyberte položku **Voľby** > **Čísla na SIM** > **Kopírovať vš. do telef.**

Zálohovanie kontaktov v službe Ovi by Nokia

Ak zálohujete svoje kontakty v službe Ovi by Nokia, môžete ich potom jednoducho skopírovať do nového zariadenia. V prípade krádeže alebo poškodenia zariadenia máte stále prístup k zoznamu kontaktov online.

Vyberte položku **Menu** > **Kontakty a Voľby** > **Synchroniz. Ovi**.

Ak povolíte automatickú synchronizáciu, všetky zmeny vykonané v zozname kontaktov sa automaticky zálohujú v službe Ovi by Nokia.

Na používanie služby Ovi sa vyžaduje účet Nokia. Ak ešte nemáte účet, vytvorte si ho na lokalite www.ovi.com.

Ak používate službu Synchronizácia Ovi na automatickú synchronizáciu kontaktov so službou Ovi, nepovoľujte synchronizáciu so žiadnou inou službou, ako napríklad Mail for Exchange, pretože môže dôjsť ku konfliktom.

Správy

O aplikácii Správy

 Vyberte položku **Menu** > **Správy**.

Posielať a prijímať môžete rôzne typy správ:

- textové správy,
- zvukové správy,
- multimediálne správy obsahujúce obrázky a videoklipy,
- správy skupinám.

Funkcia Správy vyžaduje podporu siete.



Môžete odosielať textové správy, ktoré majú viac znakov, ako je limit pre jednu správu. Dlhšie správy sa odošlú ako dve alebo viaceré správy. Za takéto správy môže poskytovateľ služieb účtovať zodpovedajúce poplatky.

Znaky s diakritikou alebo inými značkami a znaky niektorých jazykov zaberajú viac miesta, čím obmedzujú počet znakov, ktoré možno odoslať v jednej správe.

Poslanie správy

Prostredníctvom textových a multimediálnych správ môžete rýchlo kontaktovať priateľov a rodinu. Do multimediálnej správy môžete pridávať obrázky, videoklipy a zvukové klipy, ktoré chcete zdieľať.

Vyberte položku **Menu** > **Správy**.

- 1 Vyberte položku **Nová správa**.
- 2 Ak chcete príjemcov vybrať zo zoznamu kontaktov, vyberte položku **Komu**. Ak chcete telefónne číslo príjemcu zadať manuálne, zadajte ho do poľa **Komu**.
- 3 Ak chcete pridať prílohu, vyberte položku .
- 4 Vyberte položku .

Poslanie správy s prílohou môže byť drahšie ako poslanie štandardnej textovej správy. Ďalšie informácie si vyžiadajte od svojho poskytovateľa služieb.

Ak je položka vložená do multimediálnej správy príliš veľká pre danú sieť, prístroj ju môže automaticky zmenšiť.

Multimediálne správy môžu prijímať a zobrazovať iba kompatibilné prístroje. Zobrazenie správ sa v rôznych prístrojoch môže líšiť.

Poslanie správy kontaktu



Vyberte položku **Menu** > **Kontakty**.

- 1 Ak chcete vyhľadať kontakt, do vyhľadávacieho poľa zadajte prvé písmená alebo znaky mena alebo priezviska.
- 2 Vyberte kontakt.
- 3 Na karte kontaktu vyberte položku **Správa**.
- 4 Ak je ku kontaktu priradených viacero čísel, vyberte a podržte položku **Správa** a vyberte požadované číslo.

Poslanie zvukovej správy

Môžete nahráť zvukový klip, napríklad blahoželanie k narodeninám, a poslať ho priateľovi ako zvukovú správu.

Vyberte položku **Menu** > **Správy**.

- 1 Vyberte položku **Voľby** > **Vytvoriť správu** > **Zvukovú správu**.
- 2 Ak chcete nahráť správu, vyberte položku .
- 3 Ak chcete príjemcu vybrať zo zoznamu kontaktov, vyberte položku **Komu**. Ak chcete telefónne číslo príjemcu zadať manuálne, zadajte ho do poľa **Komu**.
- 4 Vyberte položku .

Prijímanie správ

Správu môžete po prijatí otvoriť priamo na úvodnom displeji. Neskôr ju nájdete v zložke **Konverzácie** alebo v zložke **Prijaté** v aplikácii **Správy**.

Vyberte položku **Menu** > **Správy**.

Po prijatí správy sa na úvodnom displeji zobrazí symbol  a hlásenie **1 nová správa**. Ak chcete správu otvoriť, vyberte položku **Zobraz**. Predvolene sa správa otvorí v zobrazení **Konverzácie**.

Odpoveď na prijatú správu v zobrazení **Konverzácie**

Vyberte pole zadávania textu v spodnej časti displeja, napíšte správu a vyberte položku .

Otvorenie správy v zložke **Prijaté**

Vyberte položku **Prijaté** a príslušnú správu.

Odpoveď na prijatú správu v zobrazení **Prijaté**

Otvorte správu a vyberte položku .

Poslanie správy v zložke **Prijaté ďalej**

Otvorte správu a vyberte položku .

Uloženie prijatej multimediálnej položky

Vyberte a podržte položku a z kontextového menu vyberte položku **Uložiť**. Položku si môžete pozrieť v príslušnej aplikácii. Uložené obrázky si napríklad môžete pozrieť otvorením zložky **Fotografie**.

Zobrazenie konverzácie

Správy, ktoré ste poslali konkrétnemu kontaktu alebo ktoré ste od neho prijali, si môžete pozrieť v jedinom zobrazení a pokračovať v ňom v konverzácii.

Vyberte položku **Menu** > **Správy**.

Vyberte položku **Konverzácie** a kontakt. Zobrazia sa všetky správy poslané kontaktu alebo prijaté od príslušného kontaktu.

Odpoveď na správu v konverzácii

- 1 Otvorte konverzáciu.
- 2 Vyberte pole zadávania textu v spodnej časti displeja a napíšte správu.
- 3 Ak chcete pridať prílohy alebo ďalších príjemcov, vyberte položku **Voľby > Pridať**.
- 4 Ak chcete odoslať správu, vyberte položku .

Nová správa sa po poslaní pridá do aktuálnej konverzácie. Ak neexistuje žiadna konverzácia, začne sa nová.

Po otvorení prijatej správy na úvodnom displeji sa správa predvolene otvorí v zobrazení Konverzácie. Ak chcete správy otvárať v zobrazení Prijaté, vyberte položku **Voľby > Zobrazenie správ > Prijaté**.

Vypočutie textovej správy

Zariadenie môžete nastaviť tak, aby nahlas čítalo textové správy.

- 1 Vyberte položku **Menu > Správy**.
- 2 Vyberte položku **Prijaté**.
- 3 Vyberte a podržte príslušnú správu a z kontextového menu vyberte položku **Počúvať**.

Vyberte položku **Menu > Aplikácie > Kancelária > Čítačka spr.**

Zmena jazyka

Vyberte položku **Jazyk** a príslušný jazyk.

Načítanie ďalšieho jazyka

Vyberte položku **Voľby > Jazyky na načítanie**.

Zmena hlasu

Vyberte položku  Ak chcete prehrať ukážku hlasu, vyberte a podržte ju a vyberte položku **Prehrať hlas**.

Zmena jazyka

Môžete zmeniť jazyk zariadenia a jazyk, v ktorom píšete správy a e-maily. Môžete tiež aktivovať prediktívne písanie textu.

Vyberte položku **Menu > Nastavenia a možnosť Telefón > Jazyk**.

Zmena jazyka zariadenia

Vyberte položku **Jazyk telefónu**.

Zmena jazyka používaného pri písaní

Vyberte položku **Jazyk pri písaní**.

Aktivácia prediktívneho textového vstupu

Vyberte položku **Prediktívny text**.

E-mail**E-mail****O aplikácii E-mail**

Vyberte položku **Menu > Aplikácie > E-mail**.

Pomocou aplikácie E-mail môžete pridať niekoľko schránok a otvárať ich priamo z úvodného displeja. V hlavnom zobrazení aplikácie E-mail môžete medzi schránkami prepínať.

Ak nemáte e-mailový účet, vytvoriť si ho môžete na lokalite www.ovi.com.

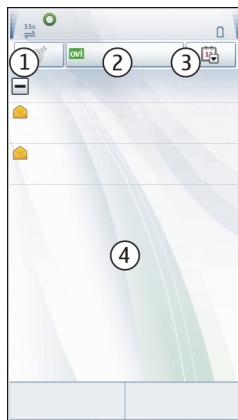

- 1 Napísanie e-mailu.
- 2 Prepínanie medzi schránkami.
- 3 Triedenie e-mailov napríklad podľa dátumu.
- 4 E-maily v aktuálnej schránke.

Aplikácia E-mail obsahuje interaktívne prvky. Ak napríklad chcete otvoriť kontextové menu, vyberte a podržte príslušný e-mail.

Pridanie schránky

Do zariadenia môžete pridať niekoľko schránok.

Vyberte položku **Menu** > **Aplikácie** > **E-mail**.

Pridanie schránky

Vyberte položku **Nová** a postupujte podľa pokynov.

Pridanie e-mailovej miniaplikácie na úvodný displej

Na úvodnom displeji klepnite a podržte prázdnu časť.

Vyberte položku  a v zozname vyberte požadovanú miniaplikáciu.

Vymazanie schránky

Vyberte položku **Voľby** > **Vymazať schránku** a príslušnú schránku.

Prečítanie e-mailu

Pomocou svojho prístroja môžete čítať e-maily a odpovedať na ne.

Vyberte položku **Menu** > **Aplikácie** > **E-mail**.

Prečítanie e-mailu

Vyberte príslušný e-mail. Gestom stiahnutia e-mail priblížite alebo oddiaľte.



Otvorenie alebo uloženie prílohy

Vyberte prílohu a z kontextového menu vyberte požadovanú možnosť. Ak je dostupných viac príloh, môžete ich uložiť všetky naraz.

Odpoveď na e-mail

Vyberte položku **Voľby** > **Odpovedať**.

Poslanie e-mailu ďalej

Vyberte položku **Voľby** > **Poslať ďalej**.



Tip: Ak e-mail obsahuje webovú adresu a chcete ju otvoriť v prehliadači prístroja alebo ju chcete pridať k záložkám, vyberte ju a z kontextovej ponuky vyberte požadovanú možnosť.

Tip: Na otvorenie ďalšieho alebo predchádzajúceho e-mailu použite ikony so šípkami.

Poslanie e-mailu

Pomocou prístroja môžete písať a posilať e-maily a pripájať k nim súbory.

Vyberte položku **Menu > Aplikácie > E-mail**.

- 1 Vyberte položku .
- 2 Ak chcete pridať príjemcu zo zoznamu kontaktov, vyberte ikonu Komu, Kópia alebo Skrytá kópia. Ak chcete e-mailovú adresu zadať manuálne, vyberte pole Komu, Kópia alebo Skrytá kópia.
- 3 Ak chcete do e-mailu pridať prílohu, vyberte položku .
- 4 Ak chcete odoslať e-mail, vyberte položku .

Otvorenie e-mailu z úvodného displeja

V závislosti od zariadenia môžete mať na úvodnom displeji niekoľko e-mailových miniaplikácií. Každá e-mailová miniaplikácia obsahuje jednu schránku. V miniaplikácii môžete sledovať, či nemáte nový e-mail a počet neprečítaných e-mailov.

Pridanie e-mailovej miniaplikácie na úvodný displej

Na úvodnom displeji vyberte položku **Nová schránka** a postupujte podľa pokynov.

Pridanie ďalšej e-mailovej miniaplikácie na úvodný displej

Na úvodnom displeji klepnite a podržte, vyberte položku  a potom požadovanú miniaplikáciu zo zoznamu.

Otvorenie e-mailu

V e-mailovej miniaplikácii vyberte príslušný e-mail.

Internet

O aplikácii Web

 Vyberte položku **Menu > Web**.

Pomocou aplikácie Web si môžete prezerat' webové stránky na internete.

Ak chcete prehliadať web, musíte mať v zariadení správne nakonfigurované miesto prístupu na internet a musíte byť pripojení k sieti.

Prehliadanie webu

Vyberte položku **Menu** > **Web**.

Tip: Ak nemáte od poskytovateľa služieb plán paušálnych taríf a chcete šetriť poplatky za prenos údajov na telefónnom účte, na pripojenie na internet môžete používať bezdrôtovú lokálnu sieť (WLAN).

Prechod na webovú stránku

Na paneli s nástrojmi vyberte položku  a zadajte webovú adresu.

Priblíženie alebo oddialenie obrazu

Položte dva prsty na displej a stiahnite ich alebo odtiahnite.

Vyrovňavacia pamäť (cache) je oblasť pamäte, ktorá slúži na dočasné ukladanie dát. Ak ste pristupovali alebo ste sa pokúšali pristupovať k dôverným informáciám alebo zabezpečenej službe, pre ktoré sa vyžadovalo zadanie hesla, po každom takomto použití vyrovňavaciu pamäť vyprázdnite.



Vyprázdnenie vyrovňavacej pamäte

Vyberte položku **Voľby** > **Zmazať osobné údaje** > **Vyrovňavaciu pamäť**.

Pridanie záložky

Ak neustále navštevujete rovnaké webové stránky, pridajte ich do zobrazenia Záložky a získajte k nim rýchly prístup.

Vyberte položku **Menu** > **Web**.

Počas prehliadania vyberte položku  > .

Prechod na webovú stránku označenú záložkou počas prehliadania

Vyberte položku  a príslušnú záložku.

Vyžiadanie webového zdroja

Nemusíte pravidelne navštevovať obľúbené webové stránky, aby ste zistili, čo je na nich nové. Môžete si vyžadovať webové zdroje a automaticky získavať prepojenia na najnovší obsah.

Vyberte položku **Menu** > **Web**.

Webové zdroje na webové stránky sú zvyčajne označené symbolom . Používajú sa na zdieľanie napríklad najnovších správ alebo záznamov v blogoch.

Vyžiadanie zdroja

Prejdite na príslušný blog alebo webovú stránku obsahujúcu webový zdroj a vyberte položku **Voľby** > **Vyžiadat' webové zdroje**.

Manuálna aktualizácia zdroja

V zobrazení **Webové zdroje** vyberte príslušný zdroj.

Nastavenie automatickej aktualizácie zdroja

V zobrazení **Webové zdroje** vyberte a podržte príslušný zdroj a z kontextového menu vyberte položku **Upraviť** > **Automatic. aktualizácie**.

Vyhľadávanie udalostí v blízkom okolí

Hľadáte niečo zaujímavé v blízkom okolí? So službou **Tu a teraz** môžete získať informácie napríklad o počasí, udalostiach, programoch kín alebo reštauráciách v blízkom okolí.

Vyberte položku **Menu** > **Web**.

- 1 Vyberte položku **Tu a teraz**.
- 2 Prezrite si dostupné služby. Ďalšie informácie zobrazíte výberom požadovanej služby.

Niektorý obsah generujú tretie strany, nie spoločnosť Nokia. Tento obsah môže byť nepresný a nemusí byť vždy dostupný.

Niektoré služby nemusia byť k dispozícii vo všetkých krajinách a môžu sa poskytovať len vo vybraných jazykoch. Dostupnosť služieb môže závisieť od siete. Ďalšie informácie získate od poskytovateľa sieťových služieb.

Používanie služby alebo načítavanie obsahu môže vyžadovať prenos veľkého množstva dát, čo môže viesť k poplatkom za prenos.

Sociálne siete

O miniaplikácii sociálnej siete

Vyberte položku **Menu** > **Sociálne siete**, prihláste sa do služby **Ovi by Nokia** a potom sa prihláste do príslušných služieb sociálnej siete.

Pomocou aplikácie sociálnej siete môžete získať v rámci svojej sociálnej siete ďalšie funkcie. Po prihlásení do služby sociálnej siete pomocou služby **Ovi by Nokia** môžete využívať tieto funkcie:

- Zobrazit' aktualizácie stavu priateľov z rôznych služieb v jednom okne.
- Zverejniť vlastnú aktualizáciu stavu v niekoľkých službách súčasne.

- Ihneď zdieľať odfotografované obrázky.
- Prepojenie profilov priateľov online s ich kontaktnými informáciami v zariadení
- Pridať informácie o lokalite k aktualizácii stavu.
- Pridávať udalosti z kalendára služby do kalendára zariadenia.

K dispozícii sú len funkcie podporované službou sociálnej siete.

Používanie služieb sociálnej siete vyžaduje podporu siete. Používanie môže predstavovať prenos veľkého množstva dát, ktorý môže byť spoplatnený. Informácie o poplatkoch za prenos dát si vyžiadajte od poskytovateľa služieb.

Služby sociálnej siete sú služby tretích strán, ktoré neposkytuje spoločnosť Nokia. Pozrite si nastavenia ochrany osobných údajov používanej služby sociálnej siete, pretože informácie možno budete zdieľať s veľkým počtom ľudí. Na zdieľanie informácií v príslušnej službe sa vzťahujú podmienky používania služby sociálnej siete. Oboznámte sa s podmienkami používania a zásadami ochrany osobných údajov danej služby.

Zobrazenie aktualizácií stavu priateľov v jednom okne

Keď sa prihlásite do služieb sociálnych sietí prostredníctvom aplikácie sociálnej siete, môžete si pozrieť aktualizácie stavu priateľov zo všetkých príslušných služieb v jedinom okne. Nemusíte prepínať medzi rôznymi aplikáciami, ak si chcete pozrieť, čo robia jednotliví ľudia.

Vyberte položku **Menu** > **Sociálne siete**.

- 1 Prihláste sa k službe Ovi by Nokia pomocou mena užívateľa a hesla pre účet Nokia.
- 2 Vyberte požadovanú službu a prihláste sa.
- 3 Vyberte položku **Pridať účet**.
- 4 Vyberte ďalšiu službu a prihláste sa.
- 5 Vyberte položku **Všetky aktivity**.

Výber služieb zahrnutých v okne

Vyberte ikonu prepínania kont vedľa poľa aktualizácie stavu. Táto možnosť signalizuje, ktoré služby sa nachádzajú v danom okne.

Zverejnenie stavu v službách sociálnej siete

Pomocou aplikácie sociálnej siete môžete zverejniť aktualizáciu stavu v službách sociálnej siete.

Vyberte položku **Menu** > **Sociálne siete**.

Napíšte aktualizáciu stavu do textového poľa.

Prepojenie priateľov online s ich kontaktnými informáciami

Profily priateľov online zo služieb sociálnych sietí môžete prepojiť s ich kontaktnými informáciami v zariadení. Po prepojení si môžete prezerať ich kontaktné informácie priamo z aplikácie sociálnej siete a zobrazovať ich najnovšie aktualizácie stavu v zozname kontaktov.

Vyberte položku **Menu > Sociálne siete**.

- 1 Vyberte obrázok profilu priateľa online.
- 2 Z kontextového menu vyberte položku **Pridať profil ku kontaktu**.
- 3 Zo zoznamu kontaktov vyberte kontakt, s ktorým chcete profil prepojiť.

Zobrazenie aktualizácií stavu priateľov na úvodnom displeji

Keď sa prihlásite do služieb sociálnych sietí prostredníctvom služby Ovi by Nokia, môžete si pozrieť aktualizácie stavu priateľov online priamo na úvodnom displeji.

Prehliadanie aktualizácií na úvodnom displeji

Keď ste prihlásení do služby, v miniaplikácii sociálnej siete vidíte aktualizácie.

Otvorenie miniaplikácie sociálnej siete z úvodného displeja

Vyberte miniaplikáciu sociálnej siete. Ak ste prihlásení, otvorí sa okno aktualizácií stavu. Ak nie ste prihlásení, otvorí sa okno prihlásenia.

Prenesenie obrázka do služby

Pomocou aplikácie sociálnej siete prenášať obrázky do služieb sociálnej siete.

Vyberte položku **Menu > Sociálne siete**.

- 1 Vyberte položku .
- 2 Vyberte možnosť prenesenia obrázka.
- 3 Výberom označte položky, ktoré chcete preniesť.
- 4 Pri prenášaní jedného obrázka môžete ku konkrétnej časti obrázka pridať popis a značku s komentárom.

Odfotografovanie a prenesenie obrázka

- 1 Vyberte položku .
- 2 Vyberte možnosť prenesenia obrázka z fotoaparátu.
- 3 Odfotografujte obrázok.
- 4 Pridajte ku konkrétnej časti obrázka popis a značku s komentárom.

Ak chcete preniesť obrázok, služba sociálnej siete musí podporovať túto funkciu.

Zdieľanie informácií o lokalite v aktualizácii stavu

Pomocou aplikácie sociálnej siete môžete priateľov informovať o tom, kde sa nachádzate, aby vás mohli nájsť.

Vyberte položku **Menu** > **Sociálne siete**.

- 1 Vyberte pole zadávania textu vo vrchnej časti displeja.
- 2 Vyberte svoju lokalitu. Zariadenie využíva na určenie aktuálnej lokality systém GPS a vyhľadáva orientačné body vo vašom okolí.
- 3 Ak nájde niekoľko orientačných bodov, vyberte zo zoznamu jeden.

Zdieľanie informácií o lokalite je k dispozícii, len ak ho podporuje služba.

Skôr ako budete zdieľať informácie o lokalite, vždy starostlivo zvážte, s kým ich chcete zdieľať. Pozrite si nastavenia ochrany osobných údajov používanej služby sociálnej siete, pretože informácie o lokalite možno budete zdieľať s veľkým počtom ľudí.

Na zdieľanie informácií o lokalite v príslušnej službe sa môžu vzťahovať platné podmienky používania služby sociálnej siete. Oboznámte sa s podmienkami používania a postupmi ochrany osobných údajov v príslušnej službe a skôr ako zverejníte informácie o svojej lokalite iným osobám alebo si budete prezerat' informácie o lokalitách iných osôb, dôkladne to zvážte.

Kontaktovanie priateľa zo služby sociálnej siete

Ak vám nestačí okomentovať stav priateľa, môžete mu zavolať alebo poslať správu.

Vyberte položku **Menu** > **Sociálne siete**.

- 1 Vyberte obrázok profilu priateľa.
- 2 Z kontextového menu vyberte položku **Zobrazenie kontaktných informácií**.
- 3 Vyberte spôsob komunikácie.

Táto funkcia je dostupná, len ak ste prepojili priateľov online s ich kontaktnými informáciami v zariadení.

Dostupné spôsoby komunikácie sa môžu líšiť. Ak chcete priateľovi zavolať alebo poslať textovú správu, túto funkciu musí podporovať príslušná služba.

Prídavanie udalostí do kalendára zariadenia

Keď odpovedáte na pozvania na udalosti v službe sociálnej siete, môžete tieto udalosti pridávať do kalendára zariadenia, aby ste si mohli blížiacie sa udalosti prezerat', aj keď nie ste online.

Vyberte položku **Menu** > **Sociálne siete**, príslušnú službu a prihláste sa.

- 1 Vyberte pozvanie na udalosť.
- 2 Pridajte udalosť do kalendára zariadenia.

Táto funkcia je k dispozícii, len ak ju podporuje služba.

Foto-Video

O aplikácii Foto-Video

 Vyberte položku **Menu > Aplikácie > Foto-Video**.

Načo by ste nosili fotoaparát, keď vám telefón poskytuje všetko potrebné na zachytenie spomienok? Pomocou aplikácie Foto-Video môžete jednoducho fotografovať alebo nahrávať videoklipy. Zariadenie neskôr môžete použiť na prezeranie, úpravu, zdieľanie na internete alebo odosielanie obrázkov a videoklipov kompatibilným zariadeniam.

Odfotografovanie obrázka

Stlačte a podržte tlačidlo fotoaparátu.

- 1 Ak chcete aktivovať funkciu detekcie tváre, vyberte položku  **> Detek. tváre**. Detektor tváre vyhledá tváre a orámuje ich obdĺžnikmi, a to dokonca aj keď sú v pohybe.
- 2 Stlačte spúšť. Nehýbte zariadením, kým sa obrázok neuloží a kým sa na displeji nezobrazí výsledný obrázok.

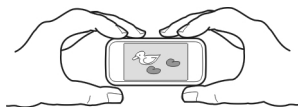

Ukladanie informácií o lokalite do obrázkov a videoklipov

Ak máte niekedy problém zapamätať si, kde presne ste na túre alebo na cestách odfotovali konkrétny obrázok alebo natočili niektoré video, zariadenie môžete nastaviť tak, aby automaticky zaznamenalo príslušnú lokalitu.

Stlačte a podržte tlačidlo .

Aktivácia funkcie zaznamenania lokality

Vyberte položku **Voľby > Nastavenia > Uložiť info o polohe > Áno**.

Získanie súradníc vašej polohy môže trvať niekoľko minút. Dostupnosť a kvalitu signálov GPS môže negatívne ovplyvniť vaša lokalita, budovy a prirodzené prekážky, ako aj poveternostné podmienky. Pri zdieľaní súboru, ktorý obsahuje informácie o

lokalite, sa zdieľajú aj informácie o lokalite a vašu lokalitu môžu vidieť aj tretie strany, ktoré si prezerajú súbor. Táto funkcia vyžaduje službu siete.

Indikátory informácií o lokalite:

 — Informácie o polohe nie sú k dispozícii. Informácie o lokalite sa nemusia uložiť do obrázkov ani videoklipov.



 — informácie o polohe sú dostupné. Informácie o lokalite sa ukládajú do obrázkov ani videoklipov.

Informácie o polohe možno pripojiť k snímke alebo videoklipu, ak je možné určiť súradnice polohy prostredníctvom siete a systému GPS. Pri zdieľaní snímky alebo videoklipu, ktoré obsahujú informácie o polohe, budú informácie o polohe vidieť aj iní používatelia, ktorí si prezerajú snímku alebo videoklip. Geografické menovky môžete deaktivovať v nastaveniach fotoaparátu.

Tipy na fotografovanie obrázkov

Vyberte položku **Menu > Aplikácie > Foto-Video**.



Niekoľko užitočných rád pri fotografovaní

- Fotoaparát používajte oboma rukami, aby ste zabránili chveniu.
- Po priblížení sa môže kvalita obrazu znížiť.
- Ak počas približne jednej minúty nevykonáte žiadnu akciu, fotoaparát aktivuje režim šetriaci batériu. Ak chcete opäť aktivovať aplikáciu Foto-Video, krátko stlačte tlačidlo .
- Ako predvolenú scénu si môžete nastaviť scénu definovanú používateľom. Použite sa vždy pri spustení aplikácie Foto-Video. Vyberte položku  > **Režim scény > Definuje užívateľ > Upraviť**. Upravte príslušné nastavenia a vyberte položku **Nast. ako predvol. scénu > Áno**.
- Pri používaní blesku dodržiavajte bezpečnú vzdialenosť. Nepoužívajte blesk pri fotografovaní ľudí a zvierat z bezprostrednej blízkosti. Pri fotografovaní blesk nezakrývajte.

Nahratie videoklipu

Okrem fotografovania môžete pomocou zariadenia zároveň zachytávať dôležité momenty ako videoklipy.

Stlačte a podržte tlačidlo .

- 1 Ak chcete prepnúť z režimu snímok do režimu videa, v prípade potreby vyberte položku .
- 2 Ak chcete spustiť nahrávanie, vyberte položku . Zobrazí sa červená ikona nahrávania.

- 3 Ak chcete nahrávanie prerušiť, vyberte položku **Preruš**. Ak nahrávanie prerušíte a minútu nestlačíte žiadne tlačidlo, nahrávanie sa zastaví.
Ak chcete zobrazenie priblížiť alebo oddialiť, použite tlačidlá hlasitosti.
- 4 Nahrávanie zastavíte stlačením tlačidla . Videoklip sa automaticky uloží do zložky Fotografie.

Poslanie obrázka

Obrázky môžete posilať svojim priateľom v multimedialnej alebo e-mailovej správe alebo prostredníctvom pripojenia Bluetooth.

- 1 Odfotografujte obrázok.
- 2 Vyberte položku **Voľby > Poslať**.
- 3 Vyberte požadovanú metódu poslania.

Obrázky a videoklipy

0 aplikácii Fotografie

 Vyberte položku **Menu > Fotografie**.

Aplikácia Fotografie ponúka priestor na prezeranie všetkých obrázkov a videoklipov v zariadení. Môžete jednoducho sledovať videoklipy, prezerat' si obrázky a tlačit' najlepšie zábery.

Obrázky a videoklipy si tiež môžete pozriet' v kompatibilnom televíznom prijímači.

Ak chcete mediálne súbory spravovat' ešte efektívnejšie, pridávajte k nim menovky alebo ich organizujte do kategórií.

Zobrazenie obrázkov a videoklipov

Vyberte položku **Menu > Fotografie**.

Vyhľadávanie obrázkov a videoklipov

Vyberte príslušnú zložku a potiahnite prstom nahor alebo nadol.

Zobrazenie obrázka v režime zobrazenia na celom displeji

Vyberte obrázok a otočte zariadenie do režimu Na šírku.

Ak si chcete obrázky prezerat' v režime zobrazenia na celom displeji, potiahnite prstom doľava alebo doprava.

Ak chcete zobrazit' ovládač priblíženia, klepnite na obrázok. Prípadne položte na displej dva prsty a roztiahnutím prstov obrázok zväčšíte. Posunutím prstov k sebe obrázok zmenšíte.



Zobrazenie obrázkov ako prezentácie

Vyberte obrázok a položku **Voľby** > **Prehliadka obrázkov** > **Prehrať**. Prezentácia sa začne od vybraného obrázka.

Prehranie videoklipu

Vyberte príslušnú zložku a videoklip.

Obrázky a videoklipy môžete prijať z kompatibilného zariadenia. Ak si chcete pozrieť prijatý obrázok alebo videoklip v zložke Fotografie, najskôr ho musíte uložiť.

Úprava odfotoграфovaných obrázkov

Pomocou aplikácie Editor fotografií môžete k obrázkom pridávať efekty, text, klipart alebo rámy.

Vyberte položku **Menu** > **Aplikácie** > **Editor fotografií** a príslušný obrázok.

- 1 Ak chcete vložiť efekty, na rozšírenom paneli s nástrojmi vyberte požadovanú možnosť.
- 2 Ak chcete uložiť upravený obrázok, vyberte položku **Voľby** > **Uložiť**. Upravený obrázok nenahradí pôvodný obrázok.

Ak si chcete neskôr pozrieť upravené obrázky, vyberte položku **Menu** > **Fotografie**.

Videoeditor

O aplikácii Videoeditor

Vyberte položku **Menu** > **Aplikácie** > **Videoeditor**.

Obrázky a videoklipy môžete doplniť zvukmi, efektmi a textom a jednoducho ich zmeniť na krátke filmy alebo prezentácie.

Podporované formáty súborov: MPEG4, H263, H263 BL, WMV, JPEG, PNG, BMP, GIF, MP3, AAC/AAC+eAAC+, WAV a AMR-NB/AMR-WB.

Zvukové súbory, ktoré chcete použiť vo filme uložte do zložky Zvukové súbory vo vašom zariadení.

Zvukový súbor chránený technológiou DRM nemožno pridať do filmu.

Vytvorenie filmu

Pomocou aplikácie Panel deja môžete z videoklipov a obrázkov jednoducho vytvárať krátke filmy.

Vyberte položku **Menu > Aplikácie > Videoeditor**.

- 1 Vyberte položku **Panel deja**.
- 2 Ak chcete do filmu pridať videoklipy a obrázky, vyberte položku **Vybrať médiá**. Ak chcete zobraziť vybrané súbory, potiahnite prstom doprava alebo doľava.
- 3 Ak chcete pridať prechodové efekty medzi videoklipmi a obrázkami, vyberte položku **+**.
- 4 Ak chcete aktivovať režim úprav, vyberte požadovaný videoklip alebo obrázok. V režime úprav môžete skrátiť dĺžku videoklipu alebo definovať dĺžku zobrazenia obrázka.
- 5 Ak chcete do filmu pridať zvuky, vyberte položku **Nastaviť hudbu na pozadí**.
- 6 Ak chcete do filmu pridať text alebo titulky, vyberte položku **Pridať text**.
- 7 Uložte film.

Vytvorenie prezentácie

Aplikácia Videoeditor obsahuje šablóny pre rôzne príležitosti. Môžete ich použiť na vytváranie prezentácií rôznych udalostí, napríklad výročí alebo osláv.

Vyberte položku **Menu > Aplikácie > Videoeditor**.

- 1 Vyberte položku **Hudobné video**.
- 2 Vyberte šablónu, ktorú chcete použiť v prezentácii. Po výbere šablóny sa zobrazí ukážka.
- 3 Vyberte obrázky, ktoré chcete použiť.
- 4 Vyberte zvuky, ktoré budú znieť v pozadí.
- 5 Pridajte názov.
- 6 Pozrite si ukážku a prezentáciu uložte.

Tlač odfotografovaného obrázka

Obrázky môžete tlačiť priamo pomocou kompatibilnej tlačiarne.

- 1 Na pripojenie zariadenia k tlačiarne v režime Prenos médií použite kompatibilný dátový kábel USB.
- 2 Vyberte obrázok, ktorý chcete tlačiť.
- 3 Vyberte položku **Voľby > Tlačiť**.

- 4 Ak chcete pomocou pripojenia USB tlačíť, vyberte položku **Tlač > Cez USB**.
- 5 Ak chcete vytlačiť obrázok, vyberte položku **Voľby > Tlačíť**.

Tip: Môžete tiež použiť tlačiareň s pripojením Bluetooth. Vyberte položku **Tlač > Cez Bluetooth**. Vyberte vybranú tlačiareň na tlačiareň s pripojením Bluetooth a postupujte podľa pokynov na displeji.

Tip: Po pripojení kábla USB môžete zmeniť režim USB. V pravom hornom rohu okna prehliadania vyberte položku **↔ > USB**.

Prezeranie obrázkov a sledovanie videoklipov v televíznom prijímači

Obrázky a videoklipy môžete jednoduchšie predvádzať rodine a kamarátom prostredníctvom kompatibilného televízneho prijímača.

Musíte použiť kábel Nokia Video Connectivity Cable (predáva sa samostatne) a možno budete musieť upraviť nastavenia televízneho výstupu a pomer strán. Ak chcete upraviť nastavenia televízneho výstupu, vyberte položku **Menu > Nastavenia a Telefón > Príslušenstvo > TV výstup**.

- 1 Zapojte kábel Nokia Video Connectivity Cable do vstupného konektora pre video v kompatibilnom televíznom prijímači. Farba zástrčiek sa musí zhodovať s farbou zásuviek.
- 2 Opačný koniec kábla Nokia Video Connectivity Cable zapojte do AV konektora Nokia na zariadení. Ako režim USB možno budete musieť vybrať možnosť **Výstupný kábel TV**.
- 3 Vyhľadajte súbor, ktorý si chcete pozrieť.

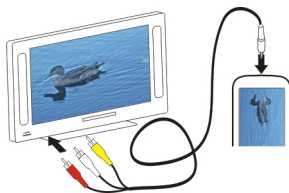

Videá a TV

Videoklipy

O aplikácii Videá

 Pomocou aplikácie Videá môžete sledovať videoklipy v zariadení.

Tip: Nové videoklipy získate v službe Ovi Obchod. Ďalšie informácie o službe Ovi Obchod nájdete na lokalite www.ovi.com.

Používanie miest prístupu pre paketové dátové spojenie na sťahovanie videoklipov môže viesť k prenosu veľkého množstva dát cez sieť poskytovateľa služieb. Informácie o poplatkoch za prenos dát si vyžiadajte od poskytovateľa služieb.

Prehranie videoklipu

Vyberte položku **Menu > Videá a TV**.

Vyberte videoklip.

Používanie tlačidiel ovládania prehrávača videoklipov

Klepnite na displej.

Skopírovanie videoklipu z počítača

Máte v počítači videoklipy, ktoré chcete sledovať v zariadení? Pomocou dátového kábla USB môžete kopírovať videoklipy medzi počítačom a zariadením.

- 1 Na pripojenie zariadenia k počítaču použite kompatibilný dátový kábel USB.
- 2 Otvorte balík Nokia Ovi Suite v počítači a postupujte podľa pokynov na displeji. Videoklipy v podporovanom formáte sa v zariadení zobrazujú v aplikácii Videá.

Sledovanie webovej televízie

Prostredníctvom miniaplikácie Web TV na požiadanie môžete sledovať správy a najnovšie časti svojich obľúbených televíznych seriálov.

Vyberte položku **Menu > Videá a TV**.

Ak chcete obsah prehrávať online pomocou miniaplikácie Web TV, musíte použiť pripojenie k sieti 3G, 3.5G alebo WLAN. Používanie služieb miniaplikácie Web TV môže predstavovať prenos veľkého množstva dát. Ďalšie informácie o poplatkoch za prenos dát si vyžiadajte od svojho poskytovateľa služieb siete.

Výber vopred nainštalovaných služieb miniaplikácie Web TV závisí od konkrétnej krajiny a poskytovateľa služieb siete. Obsah služieb miniaplikácie Web TV závisí od príslušnej služby.

- 1 Vyberte príslušnú aplikáciu Web TV. Ak chcete prehľadávať obsah v príslušnej aplikácii Web TV, potiahnite prstom na displeji.
- 2 Ak chcete spustiť prehrávanie, vyberte požadovanú miniatúrnu snímku.
- 3 Ak chcete počas prehrávania zobraziť alebo skryť tlačidlá ovládania, klepnite na displej.
- 4 Ak chcete nastaviť hlasitosť, použite tlačidlá hlasitosti.

Pridanie miniaplikácie Web TV na úvodný displej

Na úvodnom displeji klepnite a podržte, vyberte položku  a potom požadovanú aplikáciu Web TV.

Hľadanie ďalších aplikácií Web TV

Načítajte aplikácie Web TV zo služby Ovi Obchod Nokia. Ďalšie informácie o službe Ovi Obchod nájdete na lokalite www.ovi.com. Načítané aplikácie sa uložia do zložky Aplikácie. Možno ich však presunúť do inej zložky, napríklad do zložky vyhradenej pre aplikáciu Web TV.

Hudba a zvuk

Prehrávač hudby

O aplikácii Prehrávač hudby

 Vyberte položku **Menu > Hudba > Prehr. hudby**.

Pomocou aplikácie Prehr. hudby môžete počúvať hudbu a podcasty aj na cestách.

Tip: Viac hudby získate zo služby Ovi Hudba. Vyberte položku **Voľby > Ísť do Hudob. obchodu**. Ďalšie informácie o službe Ovi získate na lokalite www.ovi.com.

Prehrávanie hudby

Vyberte položku **Menu > Hudba > Prehr. hudby**.

- 1 Vyberte položku **Voľby** a požadované zobrazenie. Skladby môžete prehľadávať podľa skladby alebo albumu.

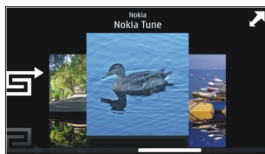

V zobrazení albumov môžete prehliadať obaly albumov otočením zariadenia do horizontálnej polohy a potiahnutím prstom doľava alebo doprava.



- 2 Vyberte skladbu alebo album.

Tip: Ak chcete skladby počúvať v náhodnom poradí, vyberte položku .

Prerušenie alebo obnovenie prehrávania

Ak chcete prerušiť prehrávanie, vyberte položku . Ak chcete prehrávanie obnoviť, vyberte položku .

Posúvanie skladby dopredu alebo dozadu

Vyberte a podržte tlačidlo  alebo .

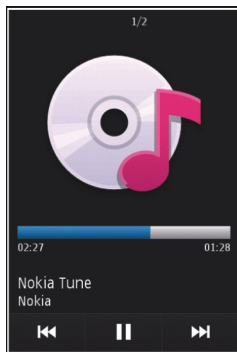

Tip: Pri počúvaní hudby sa môžete vrátiť na úvodný displej a nechať aplikáciu Prehr. hudby hrať v pozadí.

Vytvorenie zoznamu skladieb

Chcete počúvať rôznu hudbu v rôznych prostrediach? Pomocou zoznamov skladieb môžete vytvárať výbery skladieb a prehrávať ich v konkrétnom poradí.

Vyberte položku **Menu > Hudba > Prehr. hudby**.

- 1 Vyberte položku **Voľby > Zozn. skladieb**.
- 2 Vyberte položku **Voľby > Nový zoznam skladieb**.
- 3 Zadajte názov zoznamu skladieb a vyberte položku **OK**.
- 4 Vyberte skladby, ktoré chcete pridať do zoznamu skladieb, v poradí, v akom ich chcete prehrávať.

Pridanie skladby do zoznamu

Vyberte a podržte skladbu a z kontextového menu vyberte položku **Pridať do zoznamu**.

Odstránenie skladby zo zoznamu

V zobrazení zoznamu skladieb vyberte a podržte skladbu a z kontextového menu vyberte položku **Odstrániť**.

Týmto skladbu neodstránite zo zariadenia, ale iba zo zoznamu skladieb.

Prehratie zoznamu skladieb

Vyberte položku **Voľby > Zozn. skladieb** a príslušný zoznam skladieb.

Tip: Aplikácia Prehr. hudby automaticky vytvára zoznam z najčastejšie prehrávaných, naposledy prehrávaných a naposledy pridaných skladieb.

Kopírovanie hudby z počítača

Máte v počítači hudbu, ktorú chcete počúvať v zariadení? Aplikácia Nokia Ovi Player je najrýchlejším spôsobom prenosu hudby v zariadení a môžete ju používať na spravovanie a synchronizáciu hudobnej zbierky.

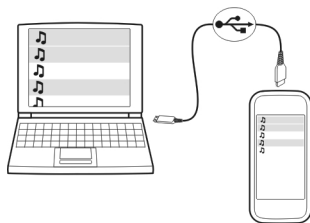

- 1 Na pripojenie zariadenia k počítaču použite kompatibilný dátový kábel USB.
- 2 V zariadení vyberte oblasť hlásení v pravom hornom rohu a vyberte položku **☰ > USB > Prenos médií**.
- 3 V počítači otvorte aplikáciu Nokia Ovi Player. Ďalšie informácie nájdete v pomocníkovi aplikácie Prehrávač Ovi.

Najnovšiu verziu balíka aplikácie Ovi Player môžete načítať z webovej adresy www.ovi.com.

Niektoré hudobné súbory môžu byť chránené správou digitálnych práv (DRM) a možno ich prehrať iba v jednom zariadení.

Chránený obsah

Obsah chránený technológiou správy digitálnych práv (DRM), napríklad obrázky, videoklipy alebo hudba, sa dodáva s príslušnou licenciou, ktorá definuje vaše práva používať daný obsah.

Môžete zobrazit' podrobnosti a stav licencií a takisto licencie opakovane aktivovat' a odstraňovat'.

Spravovanie licencií s digitálnymi právami

Vyberte položku **Menu** > **Nastavenia** > **Telefón** > **Správa telefónu** > **Ochranné nast.** > **Chránený obsah**.

Nahrávanie zvukov

Pomocou nahrávača v zariadení môžete zaznamenávať zvuky prírody, napríklad spev vtákov, a tiež hlasové memá. Nahraté zvukové klipy môžete posielat' priateľom.

Vyberte položku **Menu** > **Aplikácie** > **Kancelária** > **Nahrávač**.

Nahratie zvukového klipu

Vyberte položku .

Zastavenie nahrávania

Vyberte položku . Zvukový klip sa automaticky uloží do zložky Zvukové súbory v aplikácii Správca súborov.

Poslanie nahratého zvukového klipu v zvukovej správe

Vyberte položku **Voľby** > **Poslat'**.

Prehrávanie hudby prostredníctvom rádia

O vysielachi FM

 Vyberte položku **Menu** > **Hudba** > **Vysielač FM**.

Pomocou aplikácie Vysielač FM môžete prehrávať skladby uložené v zariadení prostredníctvom akéhokoľvek FM rádia, napríklad autorádia alebo domácej stereosúpravy.

Prevádzková vzdialenosť od vysielacha FM je približne 2 metre. V dôsledku prekážok, napríklad stien, iných elektronických zariadení alebo verejných rozhlasových staníc, môže dôjsť k rušeniu prenosu. Prevádzkový frekvenčný rozsah vysielacha FM závisí od oblasti.

Vysielač FM môže rušiť okolité FM rádiá, ktoré používajú rovnakú frekvenciu. Ak nechcete, aby došlo k rušeniu, pred aktiváciou vysielacha FM vždy najskôr vyhl'adajte v prijímači voľnú frekvenciu FM.

Aplikáciu Vysielač FM nemožno v prístroji používat' súčasne s rádiom FM.

Upozornenie: Vysielač FM sa nesmie používať v Grécku. Ďalšie informácie vám poskytnú miestny operátor alebo ich nájdete na webovej stránke www.nokia.com/fmtransmitter.

Prehrávanie hudby prostredníctvom rádia

Chcete počúvať hudbu pri vyššej hlasitosti alebo cez kvalitnejšie stereoreproduktory? Môžete ju prehrávať pomocou aplikácie FM rádio.

- 1 Naladíte prijímač na voľnú frekvenciu.
- 2 Vyberte **Menu > Hudba > Prehr. hudby**.
- 3 Vyberte skladbu alebo zoznam skladieb, ktoré sa majú prehrať.
- 4 Prejdite do zobrazenia Prehráva sa a vyberte položku **Voľby > Vysielač FM**.
- 5 Ak chcete aktivovať vysielač FM, vyberte položku **Vysielač FM > Zapnutý**.
- 6 Zadáajte frekvenciu, na ktorú ste naladili prijímač.

Príklad: Ak je frekvencia 107,8 MHz vo vašom okolí voľná a naladíte na ňu FM rádio, naladíte na frekvenciu 107,8 MHz aj vysielač FM.

Ak chcete nastaviť hlasitosť, použijete funkciu hlasitosti v prijímači.

Tip: Ďalšiu hudbu si môžete kúpiť na lokalite www.ovi.com.

FM rádio

O aplikácii FM rádio

 Vyberte položku **Menu > Hudba > Rádio**.

Stanice v aplikácii FM rádio môžete počúvať počas používania zariadenia – stačí zapojiť headset a vybrať si stanicu.

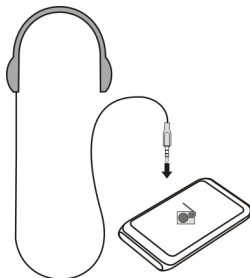

Ak chcete počúvať rádio, musíte k prístroju pripojiť kompatibilný headset. Headset slúži ako anténa.



Vyhľadávanie a ukladanie rozhlasových staníc



Vyhľadávajte a ukladajte svoje obľúbené rozhlasové stanice, aby ste ich mohli neskôr jednoducho počúvať.

Vyberte položku **Menu > Hudba > Rádío**.

Na paneli nástrojov vyberte položku  > .

Ak chcete vyhľadávať rozhlasové stanice, môžete použiť automatické vyhľadávanie alebo môžete frekvenciu nastaviť manuálne. Po prvom otvorení aplikácia FM rádío automaticky vyhľadá rozhlasové stanice dostupné vo vašej lokalite.

Vyhľadávanie všetkých dostupných staníc

- 1 Na paneli nástrojov vyberte položku .
- 2 Ak chcete uložiť všetky nájdené stanice, na paneli nástrojov vyberte položku . Ak chcete uložiť jednu stanicu, vyberte a podržte názov príslušnej stanice a z kontextovej menu vyberte položku **Uložiť**.

Manuálne nastavenie frekvencie



- 1 Na paneli nástrojov vyberte položku  **Naladiť manuálne**.
- 2 Frekvenciu zadajte pomocou ikon so šípkami nahor a nadol.

Počúvanie rádia

Svoje obľúbené stanice FM rádia si môžete vychutnávať aj na cestách.

Vyberte položku **Menu > Hudba > Rádío**.



Počúvanie uloženej stanice

Na paneli s nástrojmi vyberte položku  >  a zo zoznamu vyberte príslušnú stanicu.

Prechod na nasledujúcu alebo predchádzajúcu uloženú stanicu

Odklepnite doprava alebo doľava. Prípadne vyberte položku  alebo .



Vyhľadanie ďalšej dostupnej stanice

Odklepnite nahor alebo nadol. Prípadne vyberte a podržte položku  alebo .

Počúvanie rádia prostredníctvom reproduktora

Vyberte položku **Volby > Zapnúť reproduktor**. K zariadeniu musí byť pripojený headset.

Počas počúvania rádia môžete uskutočniť alebo prijať hovor. Počas aktívneho hovoru sa zvuk rádia automaticky vypne.

Tip: Ak chcete vyhľadávať a kupovať hudbu prostredníctvom aplikácie Hudba Ovi, na paneli s nástrojmi vyberte položku  > .

Kvalita rozhlasového vysielania závisí od pokrytia signálom rozhlasovej stanice v danom regióne.



Zmena poradia v zozname uložených staníc

Poradie v zozname uložených staníc môžete meniť, aby sa obľúbené stanice nachádzali na začiatku zoznamu.

Vyberte položku **Menu > Hudba > Rádio**.

Zoznam uložených staníc sa nachádza v zobrazení Zoznam staníc.

Presunutie stanice do zoznamu

- 1 Na paneli nástrojov vyberte položku  > .
- 2 Vyberte a podržte názov stanice a z kontextového menu vyberte položku **Presunúť**.
- 3 Vyberte nové umiestnenie v zozname.

Mapy

Prehľad máp

 Vyberte položku **Menu > Mapy**.

Vitajte v aplikácii Mapy.

Aplikácia Mapy vám ukáže, čo sa nachádza vo vašej blízkosti, pomôže vám napláňovať trasu a nasmeruje vás tam, kam si želáte.

- Vyhľadajte mestá, ulice aj služby.
- Nájdite svoju cestu pomocou navigačných pokynov.
- Synchronizujte svoje obľúbené miesta a trasy medzi telefónom a internetovou službou Ovi Mapy.
- Zistite si predpovede počasia a iné miestne informácie, ak sú dostupné.

Určité služby nemusia byť v niektorých krajinách k dispozícii a môžu byť poskytované len vo vybraných jazykoch. Tieto služby môžu byť k dispozícii v závislosti od siete. Ďalšie informácie získate od poskytovateľa služieb siete.

Používanie služby alebo načítavanie obsahu môže vyžadovať prenos veľkého množstva dát, čo môže viesť k poplatkom za prenos.

Takmer celá digitálna kartografia je do určitej miery nepresná a neúplná. Nikdy sa bezvýhradne nespoliehajte na kartografické údaje, ktoré si načítavate pre použitie v tomto prístroji.



Niektorý obsah generujú tretie strany, nie spoločnosť Nokia. Tento obsah môže byť nepresný a nemusí byť vždy dostupný.

Moja poloha

Zobrazenie polohy a mapy

Pozrite si svoju aktuálnu polohu na mape a prehliadajte mapy rôznych miest a krajín.

Vyberte **Menu > Mapy a Moja poloha**.

Symbol  označuje vašu aktuálnu polohu, ak je k dispozícii. Keď zariadenie vyhľadáva vašu aktuálnu polohu, symbol  bliká. Ak vaša poloha nie je k dispozícii, symbol  označuje vašu poslednú známu polohu.

Ak je k dispozícii len určenie polohy na základe identifikácie telefónu, červený kruh okolo ikony určenia polohy signalizuje všeobecnú oblasť, v ktorej sa môžete nachádzať. Presnosť odhadu sa v husto zaľudnených oblastiach zvyšuje a červený kruh je menší ako v redšie zaľudnených oblastiach.

Pohyb po mape

Presuňte mapu prstom. Mapa je predvolene orientovaná na sever.

Zobrazenie aktuálnej alebo poslednej známej polohy

Vyberte položku .

Priblíženie alebo oddialenie zobrazenia

Vyberte položku + alebo –.

Ak pri aktívnom dátovom spojení a prehliadaní oblasti prejdete na oblasť, ktorú mapy uložené v zariadení nepokrývajú, automaticky sa načítajú nové mapy.

Pokrytie mapami sa líši v závislosti od krajiny a regiónu.

Zobrazenie mapy

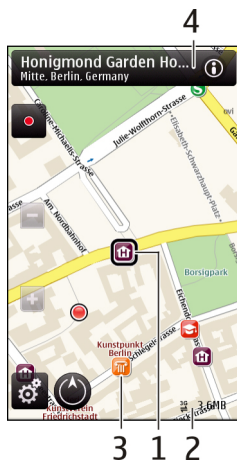

- 1 Vybraná lokalita
- 2 Oblasť indikátora
- 3 Zaujímavý bod (napríklad železničná stanica alebo múzeum)
- 4 Informačná oblasť

Zmena vzhľadu mapy

Mapu si môžete prezerať v rôznych režimoch, aby ste jednoduchšie určili svoju polohu.

Vyberte položku **Menu > Mapy a Moja poloha**.

Vyberte položku  a jednu z uvedených možností:

Zobrazenie Máp — V štandardnom zobrazení mapy je jednoduché čítať detaily, ako sú názvy lokalít alebo čísla ciest.

Satelitné zobrazenie — Podrobné zobrazenie dosiahnete pomocou satelitných snímok.

Topografické zobrazenie — Zobrazenie typu povrchu, napríklad pre terén mimo cesty.

3D zobrazenie — Zmenou perspektívy mapy sa dosiahne realistickejšie zobrazenie.

Orientačné body — Na mape sa zobrazia významné budovy a atrakcie.

Nočný režim — Farby mapy sa stlmia. Pri cestovaní v noci sa v tomto režime mapa číta jednoduchšie.

Sťahovanie a aktualizácia máp

Ak sa chcete vyhnúť poplatkom za prenos údajov z mobilného telefónu, stiahnite si najnovšie mapy a súbory hlasového navádzania do počítača a potom ich prenášajte a ukladajte do zariadenia.

Na sťahovanie najnovších máp a súborov hlasového navádzania do kompatibilného počítača použite aplikáciu Nokia Ovi Suite. Ak chcete stiahnuť a nainštalovať balík programov Nokia Ovi Suite do kompatibilného počítača, navštívte lokalitu www.ovi.com.

Tip: Nové mapy si do zariadenia uložte ešte pred cestou, aby ste si ich mohli na cestách do zahraničia prezerať bez potreby pripájať sa na internet.

Ak chcete zaistiť, aby zariadenie nevyužívalo pripojenie na internet, v hlavnom menu vyberte položku  > **Internet** > **Pripojenie** > **Offline**.

Používanie kompasu

Po aktivovaní kompasu sa šípka kompasu aj mapa otáčajú automaticky podľa smeru, na ktorý ukazuje vrchná časť zariadenia.

Vyberte položku **Menu** > **Mapy a Moja poloha**.

Aktivácia kompasu

Vyberte položku .

Vypnutie kompasu

Znova vyberte položku . Mapa je orientovaná na sever.

Kompas je aktívny, keď má zelený obrys. Ak kompas potrebuje kalibráciu, obrys sa zmení na červený alebo žltý.

Kalibrácia kompasu

Plynulým pohybom otočte zariadenie okolo všetkých osí, kým sa farba obrysu kompasu nezmení na zelenú.

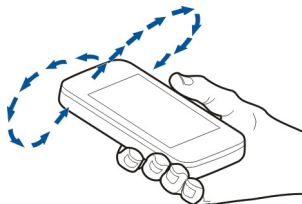

Kompas má obmedzenú presnosť. Presnosť kompasu môžu ovplyvniť aj elektromagnetické polia, kovové objekty alebo iné vonkajšie podmienky. Kompas by mal byť vždy správne skalibrovaný.

Informácie o spôsoboch určenia polohy

Aplikácia Mapy zobrazuje vašu polohu na mape pomocou systému GPS, A-GPS, siete WLAN alebo určovaním polohy na základe ID mobilného telefónu.

Systém GPS (Global Positioning System) je navigačný systém založený na satelitnom signále, ktorý sa používa na výpočet vašej polohy. Asistovaný systém GPS (A-GPS) je sieťová služba, ktorá odosiela dáta GPS, čím zvyšuje rýchlosť a presnosť určenia polohy.

Určovanie polohy pomocou bezdrôtovej lokálnej siete (WLAN) zvyšuje presnosť pozície, keď nie je k dispozícii signál GPS, hlavne vnútri a medzi vysokými budovami.

Pomocou ID mobilného telefónu sa poloha určí prostredníctvom antény, ku ktorej je mobilné zariadenie aktuálne pripojené.

V závislosti od dostupnej metódy určovania polohy sa presnosť určenia polohy môže líšiť od niekoľkých metrov až po niekoľko kilometrov.

Pri prvom použití aplikácie Mapy budete vyzvaní určiť miesto prístupu na internet, aby ste mohli načítať informácie o mape, použiť systém A-GPS alebo sa pripojiť k sieti WLAN.

Dostupnosť a kvalitu signálov GPS môže negatívne ovplyvniť vaša poloha, poloha satelitov, budovy, prirodzené prekážky, poveternostné podmienky, ako aj úpravy satelitov systému GPS vykonané vládou Spojených štátov. Signál GPS nemusí byť dostupný vnútri budov alebo v podzemí.

Systém GPS nepoužívajte na presné meranie polohy a nikdy sa bezvýhradne nespoliehajte na informácie o polohe zo systému GPS a celulárnej siete.

Upozornenie: Používanie siete WLAN môže byť v niektorých krajinách obmedzené. Napríklad vo Francúzsku je povolené používať sieť WLAN len v interiéri. Ďalšie informácie si vyžiadajte od miestnych úradov.

Vyhľadávanie miest

Vyhľadanie lokality

Aplikácia Mapy pomáha vyhľadať špecifické lokality a firmy.

Vyberte položku **Menu** > **Mapy** a možnosť **Hľadať**.

- 1 Vyberte vyhľadávacie pole a zadajte hľadané slová, napríklad adresu ulice alebo PSČ.
- 2 Vyberte položku . Ak chcete zmazať obsah vyhľadávacieho poľa, vyberte položku



- 3 Vyberte príslušnú položku zo zoznamu navrhovaných zhôd. Požadované miesto sa zobrazí na mape. Ak chcete na mape zobrazit' ostatné lokality zo zoznamu výsledkov vyhľadávania, vyberte jednu zo šípok vedľa informačnej oblasti .

Návrat do zoznamu navrhovaných zhôd

Vyberte položku **Zozn..**

Vyhľadávanie rôznych typov miest v okolí

Vyberte položku **Prechádzať kategórie** a požadovanú kategóriu, ako napríklad obchod, ubytovanie alebo doprava.

Ak sa nezobrazia žiadne výsledky vyhľadávania, skontrolujte, či sú hľadané výrazy napísané správne. Pri vyhľadávaní online môžu mať na výsledky vplyv aj problémy s internetovým pripojením.

Ak sa chcete vyhnúť poplatkom za prenos dát, výsledky vyhľadávania môžete získať aj bez aktívneho internetového pripojenia, ak máte mapy prehľadávanej oblasti uložené v zariadení.

Zobrazenie detailov polohy

Pozrite si viac informácií o konkrétnej polohe alebo mieste, ako napríklad hoteli alebo reštaurácii, ak sú k dispozícii.

Vyberte položku **Menu > Mapy** a možnosť **Moja poloha**.

Zobrazenie detailov miesta

Vyberte miesto, príslušnú oblasť s informáciami  a položku **Zobraziť detaily**.

Ak nájdete miesto, ktoré neexistuje alebo obsahuje nevhodné alebo nesprávne informácie, napríklad chybné kontaktné informácie alebo polohu, mali by ste ho nahlásiť spoločnosti Nokia.

Dostupné voľby sa môžu líšiť.

Oblíbené

Ukladanie miest a trás

Ukladajte adresy, zaujímavé miesta a trasy, aby ste ich neskôr mohli rýchlo využiť.

Vyberte položku **Menu > Mapy**.

Uloženie miesta

- 1 Vyberte položku **Moja poloha**.

- 2 Klepnite na príslušnú lokalitu. Ak chcete vyhľadať adresu alebo miesto, vyberte položku **Hľadať**.
- 3 Klepnite na oblasť informácií o lokalite (📍).
- 4 Vyberte položku **Ulož. miesto**.

Uloženie trasy

- 1 Vyberte položku **Moja poloha**.
- 2 Klepnite na príslušnú lokalitu. Ak chcete vyhľadať adresu alebo miesto, vyberte položku **Hľadať**.
- 3 Klepnite na oblasť informácií o lokalite (📍).
- 4 Ak chcete pridať ďalší bod trasy, vyberte položku **Pridať k trase**.
- 5 Vyberte položku **Pridať nový bod trasy** a príslušnú možnosť.
- 6 Vyberte položku **Zobraziť trasu > Voľby > Uložiť trasu**.

Zobrazenie uložených miest a trás

Vyberte položku **Oblíbené > Miesta alebo Trasy**.

Zobrazovanie a organizovanie miest alebo trás

Pomocou aplikácie **Oblíbené** získate rýchly prístup k uloženým miestam a trasám.

Pri plánovaní výletu môžete miesta a trasy napríklad zoskupiť do zbierky.

Vyberte položku **Menu > Mapy** a možnosť **Oblíbené**.

Zobrazenie uloženého miesta na mape

- 1 Vyberte položku **Miesta**.
- 2 Prejdite na príslušné miesto.
- 3 Vyberte položku **Mapa**.

Ak sa chcete vrátiť do zoznamu uložených miest, vyberte položku **Zozn..**

Vytvorenie zbierky

Vyberte položku **Vytvoriť novú zbierku** a zadajte názov zbierky.

Pridanie uloženého miesta do zbierky

- 1 Vyberte položku **Miesta** a príslušné miesto.
- 2 Vyberte položku **Usporiadanie zbierok**.
- 3 Vyberte položku **Nová zbierka** alebo existujúcu zbierku.

Ak potrebujete vymazať miesta alebo trasy, prípadne pridať trasu do zbierky, prejdite do internetovej služby Ovi Mapy na adrese www.ovi.com.

Odosielanie miest priateľom

Ak chcete zdieľať informácie o mieste s priateľmi, odošlite tieto detaily priamo do ich zariadení.

Vyberte **Menu > Mapy a Moja poloha**.

Odoslanie miesta priateľovi do kompatibilného zariadenia

Vyberte lokalitu na mape, klepnite na informačnú oblasť lokality  a vyberte položku **Odoslať**.

Synchronizácia obľúbených položiek

Naplánujte si cestu v počítači na webovej lokalite služby Ovi Mapy, synchronizujte uložené miesta, trasy a zbierky s mobilným zariadením a získajte prístup k plánu cesty, aj keď ste v pohybe.

Ak chcete synchronizovať miesta, trasy alebo zbierky medzi mobilným zariadením a internetovou službou Ovi Mapy, potrebujete účet Nokia. Ak účet nemáte, v hlavnom okne vyberte položku **Účty > Účet Nokia > Vytvoriť nový účet**.

Synchronizácia uložených miest, trás a zbierok

Vyberte položku **Obľúbené > Synchr. so službou Ovi?**. Ak nemáte účet Nokia, zobrazí sa výzva na jeho vytvorenie.

Nastavenie zariadenia na automatickú synchronizáciu obľúbených položiek

Vyberte položku  **> Synchronizácia > Synchronizácia > Pri zapnutí a vypnutí**. Zariadenie spustí synchronizáciu po otvorení alebo zatvorení aplikácie Mapy.

Synchronizácia vyžaduje aktívne internetové pripojenie a môže predstavovať prenos veľkého množstva dát cez sieť poskytovateľa služieb. Ďalšie informácie o poplatkoch za prenos dát si vyžiadať od svojho poskytovateľa služieb.

Ak chcete používať internetovú službu Ovi Mapy, prejdite na webovú adresu www.ovi.com.

Zdieľanie polohy

Uverejnite svoju aktuálnu polohu v službe Facebook spolu s textom a obrázkom. Vaši priatelia v službe Facebook si môžu pozrieť vašu polohu na mape.

Vyberte položku **Menu > Mapy a Zd. umiest.**

Na zdieľanie polohy potrebujete účet Nokia a konto v službe Facebook.

- 1 Prihláste sa k účtu Nokia alebo, ak ho ešte nemáte, vyberte položku **Vytvoriť nový účet**.
- 2 Prihláste sa ku kontu v službe Facebook.
- 3 Vyberte svoju aktuálnu polohu.
- 4 Zadajte aktualizáciu stavu.
- 5 Ak chcete k svojmu príspevku pripojiť obrázok, vyberte položku **Pridať fotografiu**.
- 6 Vyberte položku **Zdieľať umiestnenie**.

Spravovanie konta v službe Facebook

V hlavnom okne vyberte položku **Účty > Zdieľať nastavenie umiestnenia > Facebook**.

Zdieľanie vašej polohy a zobrazovanie polohy iných vyžaduje pripojenie k internetu. Používanie môže predstavovať prenos veľkého množstva dát, ktorý môže byť spoplatnený.

Na zdieľanie polohy v službe Facebook sa vzťahujú podmienky používania služby Facebook. Oboznámte sa s podmienkami používania a zásadami ochrany osobných údajov služby Facebook.

Skôr ako budete zdieľať informácie o polohe s inými osobami, vždy starostlivo zvážte, s kým ich chcete zdieľať. Pozrite si nastavenia ochrany osobných údajov používanej služby sociálnej siete, pretože informácie o polohe možno budete zdieľať s veľkým počtom ľudí.

Cesta autom alebo pešo

Získanie hlasového navádzania

Hlasové navádzanie, ak je k dispozícii pre váš jazyk, pomáha pri vyhľadávaní cesty do cieľa, čím vám umožňuje, aby ste si cestu vychutnali naplno.

Vyberte položky **Menu > Mapy a Autom alebo Pešo**.

Keď používate navigáciu pre vodičov alebo chodcov prvýkrát, zobrazí sa výzva na výber jazyka hlasového navádzania a načítanie príslušných súborov.

Ak vyberiete jazyk, ktorý zahŕňa názvy ulíc, budú sa nahlas vyslovovať aj názvy ulíc. Hlasové navádzanie nemusí byť dostupné vo vašom jazyku.

Zmena jazyka hlasového navádzania

V hlavnom okne vyberte položku  a **Navigácia** > **Navigácia pre vodičov** alebo **Navigácia chodcov** a príslušnú možnosť.

Vypnutie hlasového navádzania

V hlavnom okne vyberte položku  a **Navigácia** > **Navigácia pre vodičov** alebo **Navigácia chodcov** a možnosť **Žiadny**.

Opakovanie hlasového navádzania navigácie pre vodičov

V zobrazení navigácie vyberte položku **Voľby** > **Opakovať**.

Nastavenie hlasitosti hlasového navádzania navigácie pre vodičov

V zobrazení navigácie vyberte položku **Voľby** > **Hlasitosť**.

Jazda autom do cieľa

Ak počas šoférovania potrebujete detailnú navigáciu, aplikácia Mapy vám pomôže dostať sa do cieľa.

Vyberte **Menu** > **Mapy a Autom**.

Jazda autom do cieľa

Vyberte položku **Nastaviť cieľ** a príslušnú možnosť.

Jazda autom domov

Vyberte položku **Domov autom**.

Po prvom vybratí položky **Domov autom** alebo **Ísť domov pešo** sa zobrazí výzva na definovanie polohy domova. Ak chcete polohu domova neskôr zmeniť, postupujte takto:

- 1 V hlavnom okne vyberte položku .
- 2 Vyberte položku **Navigácia** > **Domovské umiestnenie** > **Predefinovať**.
- 3 Vyberte príslušnú možnosť.

Tip: Ak chcete ísť autom bez nastavenia cieľovej lokality, vyberte položku **Mapa**. Pri pohybe sa vaša poloha bude zobrazovať v strede mapy.

Zmena zobrazení počas navigácie

Odklepnutím na displeji vyberte položku **2D**, **3D**, **Zobrazenie so šípkami** alebo **Prehľad trasy**.

Rešpektujte všetky miestne predpisy. Ako vodič majte pri šoférovaní vždy voľné ruky, aby ste sa mohli venovať vedeniu vozidla. Pri šoférovaní musíte mať na zreteli predovšetkým bezpečnosť cestnej premávky.

Zobrazenie navigácie



- 1 Trasa
- 2 Vaša poloha a smer
- 3 Kompas
- 4 Lišta s informáciami (rýchlosť, vzdialenosť, trvanie)

Získanie informácií o doprave a bezpečnosti

Pri šoférovaní vám pomôžu aktuálne informácie o dopravných udalostiach, zaradovaní sa do jednotlivých pruhov a upozornení na najvyššiu povolenú rýchlosť (ak sú dostupné pre vašu krajinu alebo región).

Vyberte položku **Menu** > **Mapy** a možnosť **Autom**.

Zobrazenie dopravných udalostí na mape

Pri spustenej navigácii **Autom** vyberte položku **Voľby** > **Dopr. info**. Udalosti sa zobrazia ako trojuholníky a čiary.

Aktualizácia dopravných informácií

Vyberte položku **Voľby** > **Dopr. info** > **Aktualiz. dopr. info**.

Pri plánovaní trasy môžete zariadenie nastaviť tak, aby ste sa vyhli dopravným udalostiam, ako napríklad dopravným zápcham alebo práci na ceste.

Vyhnutie sa dopravným udalostiam

V hlavnom okne vyberte položku  > **Navigácia** > **Zmeniť trasu kvôli premávke.**

V priebehu navigácie sa môže pozdĺž vašej trasy zobrazovať umiestnenie kamier merajúcich rýchlosť, ak je táto funkcia povolená. Niektoré jurisdikcie zakazujú alebo obmedzujú využívanie dát na lokalizáciu kamier na meranie rýchlosti. Spoločnosť Nokia nepreberá zodpovednosť za presnosť ani následky použitia dát na lokalizáciu kamier na meranie rýchlosti.

Presun pešo do cieľa

Ak potrebujete navigáciu pri ceste pešo, aplikácia Mapy vás bude viesť cez námestia, parky, pešie zóny a dokonca aj nákupné centrá.

Vyberte **Menu** > **Mapy a Pešo.**

Presun pešo do cieľa

Vyberte položku **Nastaviť cieľ** a príslušnú možnosť.

Presun pešo domov

Vyberte položku **Ísť domov pešo.**

Po prvom vybratí položky **Domov autom** alebo **Ísť domov pešo** sa zobrazí výzva na definovanie polohy domova. Ak chcete polohu domova neskôr zmeniť, postupujte takto:

- 1 V hlavnom okne vyberte položku .
- 2 Vyberte položku **Navigácia** > **Domovské umiestnenie** > **Predefinovať.**
- 3 Vyberte príslušnú možnosť.

Tip: Ak chcete ísť pešo bez nastavenia cieľovej lokality, vyberte položku **Mapa**. Pri pohybe sa vaša poloha bude zobrazovať v strede mapy.

Plánovanie trasy

Naplánujte si cestu, vytvorte trasu a pozrite si ju mape, skôr ako sa vydáte na cestu.

Vyberte **Menu** > **Mapy a Moja poloha.**

Vytvorenie trasy

- 1 Klepnite na lokalitu východiskového bodu. Ak chcete vyhľadať adresu alebo miesto, vyberte položku **Hľadať.**
- 2 Klepnite na informačnú oblasť lokality .
- 3 Vyberte položku **Pridať k trase.**

- 4 Ak chcete pridať ďalší bod trasy, vyberte položku **Pridať nový bod trasy** a príslušnú možnosť.

Zmena poradia bodov trasy

- 1 Vyberte príslušný bod trasy.
- 2 Vyberte položku **Presunúť**.
- 3 Klepnite na umiestnenie, kam chcete bod trasy presunúť.

Úprava lokality bodu trasy

Klepnite na príslušný bod trasy, vyberte položku **Upraviť** a príslušnú možnosť.

Zobrazenie trasy na mape

Vyberte položku **Zobraziť trasu**.

Navigácia do cieľa

Vyberte položku **Zobraziť trasu** > **Voľby** > **Začať jazdu** alebo **Začať chôdzu**.

Zmena nastavení trasy

Nastavenia trasy ovplyvňujú navádzanie navigácie a spôsob zobrazenia trasy na mape.

- 1 V zobrazení plánovača cesty otvorte kartu Nastavenia. Ak chcete zo zobrazenia navigácie prejsť do zobrazenia plánovača cesty, vyberte položku **Voľby** > **Body trasy** alebo **Zoznam bodov trasy**.
- 2 Nastavte spôsob dopravy na možnosť **Autom** alebo **Pešo**. Ak vyberiete položku **Pešo**, jednosmerné ulice sú označené ako normálne ulice a možno použiť chodníky a trasy, napríklad cez parky a nákupné centrá.
- 3 Vyberte požadovanú možnosť.

Výber režimu chôdze

Otvorte kartu Nastavenia a vyberte položku **Pešo** > **Preferovaná trasa** > **Ulice** alebo **Spojnica**. Možnosť **Spojnica** je užitočná v teréne mimo cesty, pretože označuje smer pešej chôdze.

Použitie rýchlejšej alebo kratšej trasy pre vodičov

Otvorte kartu Nastavenia a vyberte položku **Autom** > **Výber trasy** > **Rýchlejšia trasa** alebo **Kratšia trasa**.

Použitie optimalizovanej trasy pre vodičov

Otvorte kartu Nastavenia a vyberte položku **Autom** > **Výber trasy** > **Optimalizovaná**. Optimalizovaná trasa pre vodičov spája výhody kratších a rýchlejších trás.

Môžete tiež zvoliť, či chcete použiť napríklad diaľnice, cesty s mýtom alebo trajekty, alebo sa im chcete vyhnúť.

Kancelária

Quickoffice

O balíku programov Quickoffice



Vyberte položku **Menu > Aplikácie > Kancelária > Quickoffice**.

Balík programov Quickoffice obsahuje nasledujúce položky:

- aplikáciu Quickword na zobrazovanie dokumentov programu Microsoft Word,
- aplikáciu Quicksheet na zobrazovanie hárkov programu Microsoft Excel,
- aplikáciu Quickpoint na zobrazovanie prezentácií programu Microsoft PowerPoint,

Niektoré formáty a funkcie nemajú podporu.

Ak si chcete zakúpiť verziu softvéru Quickoffice s programom na úpravu textu, vyberte položku **Aktualizácie**.

Čítanie dokumentov programov Microsoft Word, Excel a PowerPoint

Pomocou softvéru Quickoffice si môžete prezerat' dokumenty balíka programov Microsoft Office, napríklad dokumenty programu Word, tabuľky programu Excel alebo prezentácie programu PowerPoint.

Vyberte položku **Menu > Aplikácie > Kancelária > Quickoffice**.

Otvorenie súboru

Vyberte pamäť, v ktorej je uložený súbor, prejdite do správnej zložky a vyberte príslušný súbor.

Triedenie súborov

Vyberte položku **Voľby > Triediť podľa**.

Poslanie súborov kompatibilnému zariadeniu

Vyberte položku  a spôsob poslania.

Nie všetky formáty a funkcie sú podporované.

Čítanie dokumentov vo formáte PDF



Dokumenty vo formáte PDF môžete čítať pomocou programu Adobe Reader.

Vyberte položku **Menu** > **Aplikácie** > **Kancelária** > **Adobe PDF**.

Otvorenie súboru

Vyberte pamäť, v ktorej je uložený súbor, prejdite do správnej zložky a vyberte príslušný súbor.

Výpočty

 Vyberte položku **Menu** > **Aplikácie** > **Kancelária** > **Kalkulačka**.

- 1 Zadajte prvé číslo výpočtu.
- 2 Vyberte funkciu, napríklad sčítanie alebo odčítanie.
- 3 Zadajte druhé číslo výpočtu.
- 4 Vyberte položku =.

Uloženie alebo prevzatie výsledku výpočtu

Vyberte položku **Voľby** > **Pamäť** > **Uložiť** alebo **Vyvolať**.

Písanie poznámok

O aplikácii Poznámky

 Vyberte položku **Menu** > **Aplikácie** > **Kancelária** > **Poznámky**.

V aplikácii Poznámky môžete písať poznámky, napríklad memá schôdzok, a ukladať prijaté jednoduché textové súbory (vo formáte TXT).

Vytvorenie nákupného zoznamu

Nákupné zoznamy na papieri sa ľahko strácajú. Namiesto písania na papier môžete nákupné zoznamy vytvárať pomocou aplikácie Poznámky. Tak ich budete mať vždy so sebou. Zoznam môžete poslať napríklad aj členovi rodiny.

Vyberte položku **Menu** > **Aplikácie** > **Kancelária** > **Poznámky**.

- 1 Vyberte položku **Voľby** > **Nová poznámka**.
- 2 Do poľa poznámky zadajte text.

Poslanie zoznamu

Otvorte príslušnú poznámku, vyberte položku **Voľby** > **Poslať** a požadovaný spôsob poslania.

Preklad slov z jedného jazyka do druhého



Môžete prekladať slová z jedného jazyka do iného. Niektoré jazyky nemusia mať podporu.

Vyberte položku **Menu** > **Aplikácie** > **Kancelária** > **Slovník**.

- 1 Do poľa vyhľadávania zadajte text. Zobrazia sa odporúčané slová na preklad.
- 2 Vyberte slovo zo zoznamu.

Zmena zdrojového alebo cieľového jazyka

Vyberte položku **Voľby** > **Jazyky** > **Východzí jazyk** alebo **Cieľový jazyk**.

Sťahovanie ďalších jazykov z internetu

Vyberte položku **Voľby** > **Jazyky** > **Načítať jazyky**.

Angličtina je nainštalovaná vopred a pridať môžete ďalšie dva jazyky.

Otváranie alebo vytváranie súborov vo formáte zip

Pomocou aplikácie Správca súborov zip môžete otvárať a rozbaľovať súbory zo súborov vo formáte zip. Zároveň môžete vytvárať nové súbory vo formáte zip a ukladať a komprimovať súbory.



Vyberte položku **Menu** > **Aplikácie** > **Kancelária** > **Zip**.

Plánovanie

Hodiny

0 hodinách



Vyberte položku **Menu** > **Aplikácie** > **Hodiny**.

Nastavujte a spravujte budenia a pozrite si miestny čas v rôznych krajinách a mestách.

Nastavenie času a dátumu

Na úvodnom displeji vyberte hodiny a položku **Voľby** > **Nastavenia** > **Čas** alebo **Dátum**.

Tip: Ak si chcete pozrieť čas a dátum v prípade zablokovaného displeja a tlačidiel, stlačte a podržte tlačidlo **Menu**.

Nastavenie budenia

Svoje zariadenie môžete používať ako budík.

Na úvodnom displeji vyberte hodiny.

- 1 Vyberte položku **Nové budenie**.
- 2 Nastavte čas budenia a zadajte popis.
- 3 Ak chcete budenie nastaviť tak, aby zaznelo napríklad každý deň v rovnakom čase, vyberte položku **Opakovať**.

Odstránenie budenia

Vyberte a podržte budenie a z kontextového menu vyberte položku **Odstrániť budenie**.

Prepnutie budíka do spánkového režimu

Po spustení môžete budík prepnúť do spánkového režimu. Budík sa odloží o špecifikovaný čas.

Po spustení budíka vyberte položku **Odlož**.

Nastavenie odkladu budenia

Na úvodnom displeji vyberte hodiny a položku **Voľby > Nastavenia > Odklad budenia** a nastavte dĺžku odkladu.

Budenie môžete odložiť aj otočením zariadenia displejom nadol. Ak chcete používať túto funkciu, musíte najskôr aktivovať senzory.

Aktivácia senzorov

Vyberte položku **Menu > Nastavenia a Telefón > Nast. senzorov > Senzory > Zapnuté**.

Aktivácia odkladu budenia funkciou ovládania otočením

Vyberte položku **Menu > Nastavenia a Telefón > Nast. senzorov > Ovládanie otočením > Odklad budenia**.

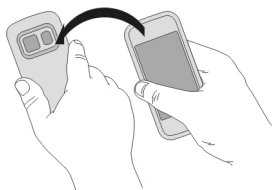

Automatická aktualizácia času a dátumu

Zariadenie môžete nastaviť tak, aby automaticky aktualizovalo čas, dátum a časovú zónu.

Na úvodnom displeji vyberte hodiny a položku **Voľby > Nastavenia > Autom. aktualizácia času > Zapnúť**.

Automatická aktualizácia je služba siete.

Zmena časového pásma pri cestovaní

Pri cestovaní do zahraničia môžete hodiny nastaviť na miestny čas.

Na úvodnom displeji vyberte hodiny a otvorte kartu svetových hodín.

Pridanie lokality

Vyberte položku **Voľby > Pridať lokalitu** a príslušnú lokalitu.

Nastavenie aktuálnej lokality

Vyberte a podržte lokalitu a z kontextového menu vyberte položku **Nast. ako aktuál. lokalitu**.

Čas v zariadení sa zmení v závislosti od vybranej lokality. Skontrolujte, či je čas správny.

Prezeranie času v rôznych mestách

Ak chcete zobrazíť čas v rôznych lokalitách, pridajte ich na kartu Svetové hodiny. K lokalitám môžete pridávať aj obrázky, napríklad obrázok priateľa, ktorý žije v príslušnom meste, alebo záber obľúbenej turistickej atrakcie.

Na úvodnom displeji vyberte hodiny a otvorte kartu svetových hodín.

Pridanie lokality

Vyberte položku **Voľby > Pridať lokalitu** a príslušnú lokalitu. Pridať možno až 15 lokalít.

Pridanie obrázka k lokalite

Vyberte a podržte lokalitu a z kontextového menu vyberte položku **Zmeniť snímku** a príslušný obrázok.

Kalendár

O kalendári

 Vyberte položku **Menu > Kalendár**.

V kalendári zariadenia môžete vykonávať tieto činnosti:



- Organizovať svoje rozvrhy.
- Pridávať pripomienky výročí a iných dôležitých dátumov.
- Aktualizovať zoznam úloh.

Môžete si vytvoriť osobitné kalendáre pre súkromné a pracovné aktivity.

Zobrazenie rozvrhu týždňa

Záznamy v kalendári si môžete prezerat' v rôznych prehľadoch. Ak chcete jednoducho skontrolovať záznamy pre konkrétny týždeň, použite prehľad týždňa.



Na úvodnom displeji vyberte dátum.

Na paneli nástrojov vyberte položku  > .

Pridanie úlohy do zoznamu úloh

Máte v práci dôležité úlohy, ktoré musíte splniť, musíte vrátiť knihy do knižnice alebo je možno udalosť, ktorej sa chcete zúčastniť? Úlohy môžete pridávať do kalendára. Ak je úlohu potrebné splniť do určitého termínu, nastavte pripomienku.



Vyberte položku **Menu** > **Kalendár**.

- 1 Prejdite na požadovaný dátum a vyberte položku .
- 2 Vyberte pole typu záznamu a položku **Úloha**.
- 3 Vyplňte príslušné polia. Ak chcete okno zadávania textu zavrieť, vyberte položku .
- 4 Ak chcete pridať pripomienku určitej úlohy, vyberte položku **Upozornenie** > **Zapnuté**.

Pridanie stretnutia

Ukladajte dôležité stretnutia do kalendára ako záznamy o schôdzkach.

Na úvodnom displeji vyberte dátum.

- 1 Prejdite na požadovaný dátum a vyberte položku . Predvolene sa vyberie záznam o schôdzke.
- 2 Vyplňte príslušné polia. Ak chcete okno zadávania textu zavrieť, vyberte položku .
- 3 Ak chcete záznam o schôdzke pravidelne opakovať, vyberte položku **Opakovať** a časový interval. Vyberte položku **Opakovať do** a zadajte dátum ukončenia.

Pripomenutie narodenín

Pridať môžete pripomienku narodenín a iných významných dátumov. Pripomienky sa každoročne opakujú.

Na úvodnom displeji vyberte dátum.

- 1 Prejdite na požadovaný dátum a vyberte položku **Voľby > Nový záznam > Typ záznamu v kalendári > Výročie**.
- 2 Vyplňte všetky polia údajov. Ak chcete okno zadávania textu zavrieť, vyberte položku .

Používanie osobitných kalendárov pre súkromné a pracovné aktivity

Môžete používať viac ako jeden kalendár. Vytvorte si jeden kalendár pre pracovné povinnosti a ďalší pre voľný čas.

Na úvodnom displeji vyberte dátum.

Vytvorenie nového kalendára

- 1 Vyberte položku **Voľby > Spravovať kalendáre**.
- 2 Vyberte položku **Voľby > Vytvoriť nový kalendár**.
- 3 Zadajte názov a nastavte farebný kód kalendára.
- 4 Definuje viditeľnosť kalendára. Keď je kalendár skrytý, záznamy a pripomienky v kalendári sa nezobrazujú v rôznych prehľadoch kalendára ani na úvodnom displeji.

Úprava nastavení kalendára

V okne **Spravovať kalendáre** vyberte požadovaný kalendár.

Pridanie záznamu do konkrétneho kalendára

- 1 Prejdite na požadovaný dátum a vyberte položku .
- 2 Vyberte požadovaný typ záznamu.
- 3 Vyberte položku **Zázn. v kalendári uložený do** a kalendár, do ktorého chcete záznam uložiť.

Farebné kódy v rôznych prehľadoch kalendára označujú, do ktorého kalendára sa záznam uloží.

Správa zariadenia

Aktualizácia softvéru a aplikácií zariadenia

O aktualizáciách softvéru a aplikácií zariadenia

Prostredníctvom aktualizácií softvéru a aplikácií môžete v zariadení získať nové rozšírené funkcie. Aktualizácia softvéru môže zároveň zvýšiť výkon zariadenia.



Pred aktualizáciou softvéru zariadenia sa odporúča zálohovať osobné údaje.

Výstraha:

Počas inštalácie aktualizácie softvéru nie je možné prístroj používať dokonca ani na tiesňové volania, až kým sa inštalácia neskončí a prístroj sa nereštartuje.

Po aktualizácii softvéru alebo aplikácií zariadenia viac nemusia byť pokyny v príslušnej používateľskej príručke aktuálne.

Aktualizácia softvéru a aplikácií pomocou zariadenia

 Môžete kontrolovať, či sú k dispozícii aktualizácie softvéru alebo jednotlivých aplikácií zariadenia a sťahovať a inštalovať ich v zariadení (služba siete). Zariadenie môžete nastaviť aj tak, aby automaticky vyhľadávalo aktualizácie a v prípade dostupných dôležitých alebo odporúčaných aktualizácií zobrazovalo upozornenia.

Vyberte položku **Menu > Aplikácie > Nástroje > Aktualiz. SW.**

Ak sú k dispozícii aktualizácie, vyberte, ktoré aktualizácie chcete stiahnuť a inštalovať, a potom vyberte položku .

Nastavenie, aby zariadenie automaticky vyhľadávalo aktualizácie

Vyberte položku **Voľby > Nastavenia > Aut. kontrola aktualizácií.**

Aktualizácia softvéru zariadenia pomocou počítača

Softvér zariadenia môžete aktualizovať pomocou počítačovej aplikácie Nokia Software Updater. Ak chcete aktualizovať softvér zariadenia, potrebujete kompatibilný počítač, vysokorýchlostné pripojenie na internet a kompatibilný dátový kábel USB na pripojenie zariadenia k počítaču.

Ak chcete získať ďalšie informácie a stiahnuť aplikáciu Aktualizácia softvéru Nokia, prejdite na stránku www.nokia.com/softwareupdate.

Správa súborov

O aplikácii Správca súborov



Vyberte položku **Menu** > **Aplikácie** > **Kancelária** > **Správca súb..**

Pomocou aplikácie Správca súborov si môžete v zariadení prezeráť, spravovať a otvárať súbory.

Zobrazenie súborov uložených v zariadení

Vyberte položku **Menu** > **Aplikácie** > **Kancelária** > **Správca súb.** a požadovanú pamäť.

Zobrazia sa zložky v koreňovom adresári pamäte.

Usporiadanie súborov

Aplikáciu Správca súborov môžete používať na odstraňovanie, presúvanie, kopírovanie alebo vytváranie nových súborov a zložiek. Ak súbory usporiadate v osobitných zložkách, môže vám to neskôr pomôcť pri vyhľadávaní súborov.

Vyberte položku **Menu** > **Aplikácie** > **Kancelária** > **Správca súb..**

Vytvorenie novej zložky

V zložke, v ktorej chcete vytvoriť podzložku, vyberte položku **Voľby** > **Usporiadať** > **Nová zložka**.

Kopírovanie alebo presunutie súboru do zložky

Vyberte a podržte súbor a z kontextového menu vyberte požadovanú možnosť.

Formátovanie veľkokapacitnej pamäte

Chcete z veľkokapacitnej pamäte zariadenia odstrániť všetok obsah? Po formátovaní sa z veľkokapacitnej pamäte odstráni všetky údaje.

Pred formátovaním veľkokapacitnej pamäte zálohujte všetky údaje, ktoré chcete zachovať. Všetky údaje sa natrvalo odstránia.

- 1 Vyberte položku **Menu > Aplikácie > Kancelária > Správca súb..**
- 2 Vyberte a podržte veľkokapacitnú pamäť a z kontextového menu vyberte položku **Formátovať**.

Veľkokapacitnú pamäť neformátujte pomocou počítačového softvéru, pretože by to mohlo znížiť výkonnosť.

Na zálohovanie údajov v kompatibilnom počítači môžete použiť balík programov Nokia Ovi Suite. Technológie Správy digitálnych práv (DRM) môžu zabrániť obnoveniu niektorých zálohovaných dát. Ďalšie informácie o DRM použítom pre váš obsah získate od poskytovateľa služieb.

Uvoľnenie dostupnej pamäte pre ďalší obsah

Potrebuje uvoľniť dostupnú pamäť zariadenia, aby ste mohli inštalovať ďalšie aplikácie a pridávať ďalší obsah?

Prenešte údaje do veľkokapacitnej pamäte alebo kompatibilného počítača.

Zároveň môžete odstrániť uvedené položky, ak ich už viac nepotrebuje:

- Textové, multimediálne a e-mailové správy
- Záznamy a detaily kontaktov
- Aplikácie
- Inštačné súbory (.sis alebo .sisx) nainštalovaných aplikácií. Súbory zálohujte v kompatibilnom počítači.
- Obrázky a videoklipy v zložke Fotografie. Súbory zálohujte v kompatibilnom počítači.

Tip: Odstráňte aplikácie po uplynutí platnosti skúšobnej verzie alebo demoverzie.

Správa aplikácií

0 Správca aplikácií



Vyberte položku **Menu > Nastavenia a Správca aplikácií**.

V aplikácii Správca aplikácií si môžete prezerat' detaily nainštalovaných aplikácií, odstraňovať aplikácie a definovať nastavenia inštalácie.

Inštalovať môžete tieto typy aplikácií:

- aplikácie Java™ ME s príponami .jad alebo .jar,
- aplikácie kompatibilné s operačným systémom Symbian s príponami .sis alebo .sisx,
- miniaplikácie s príponou .wgz.

Inštalujte iba aplikácie kompatibilné s vaším zariadením.

Odstránenie aplikácie zo zariadenia

Nainštalované aplikácie, ktoré viac nepotrebuje alebo nepoužívate, môžete odstrániť a zvýšiť tak množstvo dostupnej pamäte.

Vyberte položku **Menu > Nastavenia a Správca aplikácií**.

- 1 Vyberte položku **Inštalované apl.**
- 2 Vyberte a podržte aplikáciu, ktorú chcete odstrániť, a z kontextového menu vyberte položku **Odiinštalovať**.

Aplikáciu môžete po odstránení znova nainštalovať len vtedy, ak máte pôvodný inštalačný súbor alebo úplnú zálohu odstránenej aplikácie. Súbory vytvorené pomocou odstránenej aplikácie pravdepodobne nebude možné otvoriť.

Ak od odstránenej aplikácie závisí niektorá nainštalovaná aplikácia, táto aplikácia nemusí viac fungovať. Podrobnejšie informácie nájdete v používateľskej dokumentácii k nainštalovanej aplikácii.

Po inštalácii aplikácií na kompatibilnú pamäťovú kartu zostanú inštalačné súbory (.sis, .sisx) v pamäti zariadenia. Tieto súbory zaberajú veľký objem pamäte a znemožňujú ukladanie ďalších súborov. Ak si chcete zachovať dostatočnú veľkosť voľnej pamäte, pomocou balíka Nokia Ovi Suite zálohujte inštalačné súbory v kompatibilnom počítači a potom pomocou aplikácie Správca súborov odstráňte inštalačné súbory z pamäte zariadenia. Ak je súbor .sis prílohou správy, vymažte správu zo zložky prijatých správ.

Synchronizácia obsahu O aplikácii Synchronizácia

 Vyberte položku **Menu > Nastavenia a Pripojenie > Prenos dát > Synchronizácia**.

Pomocou aplikácie Synchronizácia môžete synchronizovať kontakty, poznámky a ďalší obsah medzi zariadením a vzdialeným serverom. Po synchronizácii máte na serveri zálohu dôležitých údajov.

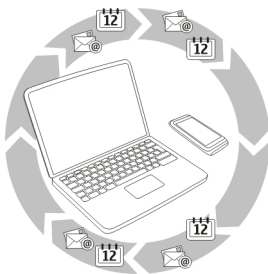

Synchronizácia obsahu medzi zariadením a vzdialeným serverom

Chcete mať kalendár, poznámky a ďalší obsah zálohovaný a poruke, či už sedíte za počítačom alebo ste na cestách s mobilným zariadením? Pomocou aplikácie Synchronizácia môžete synchronizovať dôležitý obsah medzi zariadením a vzdialeným serverom.

Vyberte položku **Menu > Nastavenia** a možnosť **Pripojenie > Prenos dát > Synchronizácia**.

Nastavenia synchronizácie môžete prijať v konfiguračnej správe od poskytovateľa služby. Nastavenia synchronizácie sa ukladajú ako synchronizačný profil. Po otvorení aplikácie sa zobrazí predvolený alebo predtým použitý synchronizačný profil.

Zahrnutie alebo vyčlenenie typov obsahu

Vyberte typ obsahu.

Synchronizácia dát

Vyberte položku **Voľby > Synchronizovať**.

Tip: Na synchronizáciu obsahu medzi zariadením a službou Ovi môžete použiť aplikáciu Synchronizácia Ovi.

O službe Synchronizácia Ovi

 Vyberte položku **Menu > Aplikácie > Nástroje > Synchr. Ovi**.

Pomocou služby Synchronizácia Ovi môžete synchronizovať kontakty, záznamy v kalendári a poznámky medzi zariadením a službou Ovi by Nokia. Tak budete mať vždy vytvorenú zálohu dôležitého obsahu. Na používanie služby Synchronizácia Ovi potrebujete účet Nokia. Ak nemáte účet Nokia, vytvorte si ho na lokalite www.ovi.com.

Ak používate službu Synchronizácia Ovi na automatickú synchronizáciu kontaktov so službou Ovi, nepovoľujte synchronizáciu so žiadnou inou službou, ako napríklad Mail for Exchange, pretože môže dôjsť ku konfliktom.

Zálohovanie obsahu v službe Ovi

Chcete zálohovať záznamy v kalendári, poznámky a ďalší obsah zo zariadenia v službe Ovi? Pomocou aplikácie Synchronizácia Ovi môžete synchronizovať obsah medzi zariadením a službou Ovi manuálne alebo automaticky.

Vyberte položku **Menu > Aplikácie > Nástroje > Synchr. Ovi**.

Po prvom spustení aplikácie vám sprievodca synchronizáciou pomôže definovať nastavenia a vybrať obsah, ktorý chcete synchronizovať.

Určenie obsahu, ktorý chcete synchronizovať

Vyberte položku **Voľby > Nastavenia synchroniz. > Položky na synchr..**

Manuálna synchronizácia

Vyberte položku **Synchronizovať**.

Automatická synchronizácia

- 1 Ak chcete aktivovať automatickú synchronizáciu, vyberte položku **Voľby > Nastavenia synchroniz. > Autom. synchron..**
- 2 Ak chcete určiť interval synchronizácie, vyberte položku **Voľby > Nastavenia synchroniz. > Interval naplán. synchr..**

Kopírovanie kontaktov alebo obrázkov medzi zariadeniami

Pomocou aplikácie Pr. medzi tel. môžete používať pripojenie Bluetooth na bezplatnú synchronizáciu a kopírovanie obsahu medzi dvoma kompatibilnými zariadeniami Nokia.

Vyberte položku **Menu > Nastavenia > Pripojenie > Prenos dát > Prenos medzi tel..**

- 1 Vyberte niektorú z týchto možností:



— Synchronizácia obsahu medzi dvoma zariadeniami.



— Kopírovanie obsahu z iného zariadenia.



— Kopírovanie obsahu do iného zariadenia.

- 2 Vyberte zariadenie, ku ktorému chcete pripojiť svoje zariadenie, a spárujte ich. Musí byť aktívne pripojenie Bluetooth.
- 3 Ak druhé zariadenie vyžaduje prístupový kód, zadajte ho. Prístupový kód môžete určiť sami a musí sa zadať v oboch zariadeniach. V niektorých zariadeniach sa

prístupový kód nemení. Podrobnejšie informácie nájdete v používateľskej príručke k príslušnému zariadeniu.

Prístupový kód je platný len pre aktuálne pripojenie.

- 4 Vyberte príslušný obsah a položku **OK**.

Tip: Ak detaily uložíte, zjednodušíte tým ďalšiu výmenu rovnakého obsahu s rovnakým zariadením.

Zabezpečenie zariadenia

Nastavenie automatického blokovania zariadenia

Chcete svoje zariadenie chrániť pred neoprávneným používaním? Definujte blokovací kód a nastavte zariadenie tak, aby sa automaticky zablokovalo, keď ho nepoužívate.

- 1 Vyberte položku **Menu > Nastavenia a Telefón > Správa telefónu > Ochranné nast. > Telefón a SIM karta**.
- 2 Vyberte položku **Blokovací kód** a zadajte blokovací kód. Kód musí obsahovať minimálne štyri znaky a použiť možno čísla, symboly a veľké a malé písmená. Blokovací kód udržiavajte v tajnosti a na bezpečnom mieste, oddelene od zariadenia. Ak blokovací kód zabudnete a zariadenie sa zablokuje, budete sa musieť obrátiť na servisné stredisko. Tam vám môžu byť účtované ďalšie poplatky. Všetky osobné údaje zo zariadenia sa môžu vymazať. Ďalšie informácie vám poskytne autorizované centrum Nokia Care alebo predajca zariadenia.
- 3 Vyberte položku **Autoblokovací cyklus tel.** a definujte časový limit, po ktorom sa zariadenie automaticky zablokuje.

Manuálne blokovanie zariadenia

Na úvodnom displeji stlačte tlačidlo **ⓘ**, vyberte položku **Zablokovať telefón** a zadajte blokovací kód.

Odblokovanie zariadenia

Posuňte prepínač blokovania, zadajte blokovací kód a vyberte položku **OK**.

Ak je prepínač blokovania mimo dosahu, stlačte tlačidlo **Menu** a vyberte položku **Odblokuj**.

Blokovanie zariadenia na diaľku

Zabudli ste si zariadenie v práci a chcete ho zablokovať a zabrániť tak neoprávnenému používaniu? Zariadenie môžete zablokovať na diaľku pomocou vopred definovanej textovej správy.

Zapnutie blokovania na diaľku

- 1 Vyberte položku **Menu > Nastavenia a Telefón > Správa telefónu > Ochranné nast. > Telefón a SIM karta > Diaľkové blokov. telefónu > Zapnuté**.

- 2 Napíšte text správy. Môže obsahovať 5 až 20 znakov a použiť môžete veľké aj malé písmená.
- 3 Opätovným zadáním text overte.
- 4 Zadajte blokovací kód.

Poslanie blokovacej správy

Ak chcete zariadenie zablokovať na diaľku, napíšte vopred definovaný text a pošlite ho do svojho zariadenia v textovej správe.

Na odblokovanie zariadenia potrebujete blokovací kód.

Prepojenie

Pripojenia na internet

Určenie, ako sa má zariadenie pripájať na internet

V prípade potreby vytvorenia sieťového pripojenia zariadenie automaticky vyhľadá dostupnú známu sieť a pripojí sa k nej. Ak sa nepoužívajú nastavenia špecifické pre konkrétnu aplikáciu, sieť sa vyberie podľa nastavení pripojenia.

Vyberte položku **Menu > Nastavenia a Pripojenie > Nastavenia**.

Automatické prepnutie na dostupnú, známu bezdrôtovú lokálnu sieť (WLAN)

Vyberte položku **Prepnúť na WLAN > Len známe WLAN**.

K sieťam WLAN sa môžete pripájať aj manuálne pomocou aplikácie Sprievodca sieťou WLAN.

Používanie výlučne pripojenia k sieti WLAN

Ak sa chcete v domácej sieti pripájať k sieťam WLAN, vyberte položku **Použitie dát v dom. sieti > Len WLAN**. Ak sa chcete mimo domácej siete pripájať k sieťam WLAN, vyberte položku **Použitie dát pri roamingu > Len WLAN**.

Automatické použitie paketového dátového spojenia v domácej sieti

Vyberte položku **Použitie dát v dom. sieti > Automaticky**.

Ak chcete zariadenie nastaviť tak, aby pred pripojením zobrazilo žiadosť o potvrdenie, vyberte položku **Použitie dát v dom. sieti > Vždy žiadať**.

Žiadosť o potvrdenie pred použitím paketového dátového spojenia mimo domácej siete

Vyberte položku **Použitie dát pri roamingu > Vždy žiadať**.

Ak chcete zariadenie nastaviť tak, aby sa pripájalo automaticky, vyberte položku **Použitie dát pri roamingu > Automaticky**. Vytváranie spojení v zahraničí môže výrazne zvýšiť poplatky za prenos údajov.

Bezdrôtová sieť LAN**O pripojení k sieti WLAN**

 Vyberte položku **Menu > Nastavenia a možnosť Pripojenie > WLAN**.

Aplikácia Sprievodca sieťou WLAN vám pomôže pripojiť sa k bezdrôtovej lokálnej sieti (WLAN) a spravovať pripojenia k sieti WLAN.

Dôležité: Ak chcete zvýšiť bezpečnosť pripojenia k sieti WLAN, používajte šifrovanie. Používanie šifrovania znižuje riziko, že sa k vašim dátam dostanú iné osoby.

Upozornenie: Používanie siete WLAN môže byť v niektorých krajinách obmedzené. Vo Francúzsku je napríklad používanie siete WLAN povolené iba vo vnútri budov. Ďalšie informácie získate na miestnych úradoch.

Pripojenie k sieti WLAN v domácej sieti

Ak chcete šetriť poplatky za prenos dát, keď ste doma a chcete prehliadať web pomocou zariadenia, pripojte sa k domácej sieti WLAN.

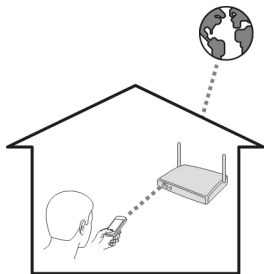

- 1 Vyberte položku **Menu > Nastavenia a Pripojenie > WLAN**.
- 2 Vyberte a podržte domácu sieť WLAN a z kontextového menu vyberte položku **Začať prezerat' web**.

Ak je domáca sieť WLAN zabezpečená, zadajte prístupový kód. Ak je domáca sieť WLAN skrytá, vyberte položku **Iná (skrytá sieť)** a zadajte názov siete (identifikátor siete SSID).

Ukončenie pripojenia k sieti WLAN

Vyberte a podržte pripojenie a z kontextového menu vyberte položku **Odpojiť WLAN**.

Pripojenie k sieti WLAN na cestách

Pripojenie k sieti WLAN je efektívny spôsob prístupu na internet, keď ste na cestách. K sieťam WLAN sa môžete pripájať na verejných miestach, napríklad v knižnici alebo internetovej kaviarni.

- 1 Vyberte položku **Menu > Nastavenia a Pripojenie > WLAN**.
- 2 Vyberte a podržte požadované pripojenie k sieti WLAN a z kontextového menu vyberte položku **Začať prezerat' web**.

Bluetooth

Pripojenie Bluetooth

 Vyberte položku **Menu > Nastavenia a Pripojenie > Bluetooth**.

Prostredníctvom pripojenia Bluetooth môžete vytvárať bezdrôtové pripojenia k iným kompatibilným zariadeniam, napríklad mobilným zariadeniam, počítačom, headsetom a súpravám do auta.

Toto pripojenie môžete použiť na odosielanie položiek zo zariadenia, prenášanie súborov z kompatibilného počítača a tlač súborov pomocou kompatibilnej tlačiarne.

Keďže zariadenia s bezdrôtovou technológiou Bluetooth komunikujú prostredníctvom rádiových vln, zariadenia nemusia byť priamo vedľa seba. Obe zariadenia sa však od seba musia nachádzať vo vzdialenosti najviac 10 metrov. Prekážky, napríklad steny alebo iné elektronické zariadenia, však môžu spojenie rušiť.

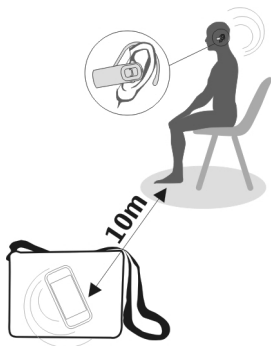

Keď je zariadenie zablokované, je možné uskutočňovať len spojenia s autorizovanými zariadeniami.

Upozornenie: Používanie technológie Bluetooth môže byť v niektorých krajinách obmedzené. Vo Francúzsku je napríklad povolené používať technológiu Bluetooth tohto výrobku len vo vnútorných priestoroch. Ďalšie informácie získate na miestnych úradoch.

Pripojenie zariadenia k bezdrôtovému headsetu

Pomocou bezdrôtového headsetu môžete prijať hovor aj vtedy, ak práve nemáte zariadenie poruke. Ruky budete mať voľné a aj počas hovoru môžete napríklad pokračovať v práci na počítači.

- 1 Vyberte položku **Menu > Nastavenia a Pripojenie > Bluetooth > Zapnutý**.
- 2 Zapnite headset.
- 3 Ak chcete spárovať zariadenie s headsetom, prejdite na kartu **Párové zariadenia**.
- 4 Vyberte požadovaný headset.
Ak sa headset nezobrazí v zozname, vyhľadajte ho výberom položky **Voľby > Nové párové zariadenie**.
- 5 Možno bude potrebné zadať prístupový kód. Podrobnejšie informácie nájdete v používateľskej príručke k headsetu.

Poslanie obrázka alebo iného obsahu ďalšiemu zariadeniu prostredníctvom pripojenia Bluetooth

Pripojenie Bluetooth môžete používať na posielanie obrázkov, videoklipov, vizitiek, záznamov kalendára a iného obsahu do kompatibilných zariadení priateľov alebo do svojho počítača.

Súčasne môže byť aktívnych niekoľko pripojení Bluetooth. Ak je napríklad zariadenie pripojené ku kompatibilnému headsetu, môžete zároveň posilať súbory do iného kompatibilného zariadenia.

- 1 Vyberte a podržte položku (napríklad obrázok), ktorú chcete poslať. V kontextovom menu vyberte položku **Poslať > Cez Bluetooth**.
- 2 Vyberte zariadenie, ku ktorému sa chcete pripojiť. Ak sa požadované zariadenie nezobrazí, vyhľadajte ho výberom položky **Viac zariadení**. Pri vyhľadávaní sa zobrazia zariadenia Bluetooth, ktoré sú v dosahu.
- 3 Ak druhé zariadenie vyžaduje prístupový kód, zadajte ho. Prístupový kód môžete určiť sami a musí sa zadať v oboch zariadeniach. V niektorých zariadeniach sa prístupový kód nemení. Podrobnejšie informácie nájdete v používateľskej príručke k príslušnému zariadeniu.
Prístupový kód je platný len pre aktuálne pripojenie.
- 4 Ak svoje zariadenie pripájate k určitému zariadeniu pravidelne, pri párovaní prijímte žiadosť o autorizáciu **Povoliť automatické pripájanie k zvolenému zariadeniu?** a nastavte ho ako autorizované. Keď je zariadenie autorizované, nemusíte pri každom párovaní zadávať prístupový kód.

Pripojenie zariadenia k súprave do auta pomocou režimu vzdialenej karty SIM

V režime vzdialenej karty SIM môže kompatibilná súprava do auta využívať kartu SIM zariadenia.

Vyberte položku **Menu > Nastavenia** a možnosť **Pripojenie > Bluetooth**.

Skôr ako budete môcť aktivovať režim vzdialenej karty SIM, musíte zariadenie s príslušenstvom spárovať. Párovanie spustíte zo súpravy do auta.

- 1 Ak chcete aktivovať pripojenie Bluetooth, vyberte položku **Bluetooth > Zapnutý**.
- 2 Ak chcete v zariadení aktivovať režim vzdialenej karty SIM, vyberte položku **Vzdialený režim SIM > Zapnutý**.
- 3 V súprave do auta aktivujete pripojenie Bluetooth.

Keď je režim vzdialenej karty SIM aktívny, na úvodnom displeji je zobrazený nápis **Vzdialený režim SIM**. Pripojenie k bezdrôtovej sieti sa ukončí a nebudete môcť používať služby karty SIM ani funkcie, ktoré vyžadujú pokrytie celulárnou sieťou.

Ak chcete uskutočňovať alebo prijímať hovory v režime vzdialenej karty SIM, musíte mať k prístroju pripojené kompatibilné príslušenstvo, napríklad súpravu do auta.

V tomto režime bude možné uskutočňovať len tiesňové volania.

Inaktivácia režimu vzdialenej karty SIM

Stlačte vypínač a vyberte položku **Skončiť režim vzdial. SIM**.

Zabezpečenie zariadenia

Keď je v zariadení aktivované pripojenie Bluetooth, môžete kontrolovať, kto môže nájsť vaše zariadenie a pripojiť sa k nemu.

Vyberte položku **Menu > Nastavenia** a možnosť **Pripojenie > Bluetooth**.

Zabránenie ostatným vyhľadať zariadenie

Vyberte položku **Viditeľnosť môjho telef. > Skrytý**.

Keď je zariadenie skryté, ostatné zariadenia ho nemôžu vyhľadať. Spárované zariadenia sa však k vášmu zariadeniu môžu pripájať stále.

Vypnutie pripojenia Bluetooth

Vyberte položku **Bluetooth > Vypnutý**.

Nevykonávajte párovanie ani neakceptujte žiadosti o spojenie od neznámych zariadení. Týmto spôsobom môžete chrániť zariadenie pred škodlivým obsahom.

Dátový kábel USB**Kopírovanie obrázka alebo iného obsahu medzi zariadením a počítačom**

Pomocou dátového kábla USB môžete kopírovať obrázky, videoklipy, hudbu a iný obsah medzi zariadením a počítačom.

- 1 Ak chcete skontrolovať, či je položka Prenos médií nastavená na režim USB, vyberte položku **Menu > Nastavenia a Pripojenie > USB > Prenos médií**.
- 2 Na pripojenie zariadenia k počítaču použite kompatibilný dátový kábel USB . Zariadenie sa v počítači zobrazí ako prenosné zariadenie. Ak v počítači režim Prenos médií nefunguje, použite režim Úložisko dát.
- 3 Na kopírovanie obsahu použite funkciu správcu súborov v počítači.

Zmena režimu USB

Ak na pripojenie rôznych zariadení používate dátový kábel USB, najlepšie výsledky pri kopírovaní obsahu alebo synchronizácii zariadenia s počítačom dosiahnete aktiváciou príslušného režimu USB.

Vyberte položku **Menu > Nastavenia a Pripojenie > USB** a niektorú z týchto možností:

 **Nokia Ovi Suite** — Pripojenie zariadenia ku kompatibilnému počítaču s nainštalovaným balíkom programov Nokia Ovi Suite. V tomto režime môžete synchronizovať zariadenie pomocou balíka programov Ovi Suite a využívať jeho ďalšie funkcie.

Tento režim sa aktivuje automaticky pri otvorení aplikácie Ovi Suite.

 **Úložisko dát** — Pripojenie zariadenia ku kompatibilnému počítaču, v ktorom nie je nainštalovaný balík programov Nokia Ovi Suite. Zariadenie sa rozpozná ako pamäť flash s pripojením USB. Svoje zariadenie môžete pripájať aj k iným zariadeniam, napríklad k domácejmu stereosystému alebo stereosystému v aute, ku ktorým možno pripojiť jednotku USB.

Počas pripojenia k počítaču v tomto režime nemusí byť možné používať niektoré aplikácie v zariadení.

Prístup k veľkokapacitnej pamäti zariadenia z iného zariadenia nie je možný.

 **Prenos médií** — Pripojenie zariadenia ku kompatibilnému počítaču, v ktorom nie je nainštalovaný balík programov Nokia Ovi Suite. Hudba chránená správou digitálnych práv (DRM) sa musí prenášať práve v tomto režime. Možno v ňom používať aj niektoré systémy domácej zábavy a tlačiarne.

 **Pripojiť PC k int.** — Pripojenie zariadenia ku kompatibilnému počítaču a používanie zariadenia ako bezdrôtového modemu. Počítač sa automaticky pripojí na internet.

Tip: Po pripojení kábla USB môžete zmeniť režim USB vo väčšine zobrazení. V pravom hornom rohu vyberte položku  > USB.

Pripojenie veľkokapacitného zariadenia USB

Pomocou adaptéra USB On-The-Go (OTG) môžete zariadenie pripojiť ku kompatibilnému pamäťovému kľúču alebo pevnému disku USB.

Pripojenie pamäťového kľúča

- 1 Zapojte konektor micro USB adaptéra USB OTG (predáva sa samostatne) do portu USB na zariadení.
- 2 Zapojte pamäťový kľúč do adaptéra USB OTG.

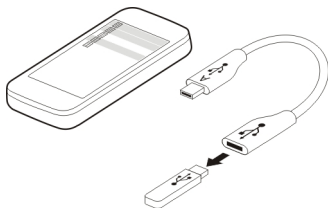

Otvorí sa aplikácia Správca súborov a pamäťový kľúč sa zobrazí ako veľkokapacitná pamäť.

Skopírovanie alebo presunutie súboru

V aplikácii Správca súb. vyberte a podržte súbor, ktorý chcete skopírovať alebo presunúť, a z kontextového menu vyberte požadovanú možnosť a cieľovú zložku.



Ak pripojíte pevný disk s príkonom väčším ako 200 mA, použite preň externý zdroj napájania.

Ukončenie sieťového pripojenia

Ak niekoľko aplikácií využíva sieťové pripojenie, pomocou aplikácie Správca spojenia môžete ukončiť niektoré alebo všetky sieťové pripojenia.

Vyberte položku **Menu** > **Nastavenia** a možnosť **Pripojenie** > **Správca spojenia**.

Vyberte a podržte pripojenie a z kontextového menu vyberte položku **Odpojiť**.

V zobrazení aktívnych dátových spojení si môžete pozrieť aktuálne sieťové pripojenia. Symbol  signalizuje paketové dátové spojenie a symbol  pripojenie k bezdrôtovej lokálnej sieti (WLAN).

Zobrazenie detailov pripojenia

Vyberte a podržte pripojenie a z kontextového menu vyberte položku **Details**. Zobrazia sa detaily, ako napríklad objem prenesených údajov a trvanie pripojenia.

Tip: Vo väčšine zobrazení môžete aplikáciu Správca spojenia otvoriť výberom oblasti hlásení v pravom hornom rohu a výberom položky  > **Správca spojenia**.

Uloženie súborov na vzdialenej jednotke

Ak chcete zálohovať svoje údaje alebo ušetriť miesto v zariadení, na ukladanie a spravovanie súborov môžete využiť vzdialenú jednotku.

Vyberte položku **Menu > Nastavenia a Pripojenie > Vzdial. jednotky**.

Nastavenia vzdialenej jednotky môžete prijať v konfiguračnej správe od poskytovateľa služby. Otvorte správu a uložte si nastavenia.

Služba môže byť spolplatnená. Informácie o dostupnosti a poplatkoch získate od poskytovateľa služieb.

Pripojenie k vzdialenej jednotke

Vyberte a podržte vzdialenú jednotku a z kontextového menu vyberte položku **Pripojiť**.

Pridanie novej vzdialenej jednotky

- 1 Vyberte položku **Voľby > Nová jednotka**.
- 2 Zadajte názov vzdialenej jednotky.
- 3 Zadajte webovú adresu vzdialenej jednotky vrátane čísla portu.
- 4 Ak chcete vybrať miesto prístupu, cez ktoré sa budete pripájať k vzdialenej jednotke, vyberte položku **Miesto prístupu > Definuje užívateľ**. Ak vyberiete položku **Vždy žiadať**, zariadenie vás požiada o cieľovú adresu alebo miesto prístupu vždy, keď sa aplikácia pripája k sieti.
- 5 Zadajte svoje meno užívateľa a heslo, ak ho služba vzdialenej jednotky vyžaduje.

Upravenie nastavení existujúcej vzdialenej jednotky

Vyberte položku **Vzdialené jednotky** a požadovanú jednotku.

Na prístup k vzdialeným jednotkám a spravovanie uložených súborov použite aplikáciu **Správca súborov**.

Vyhľadanie ďalšej pomoci

Podpora

Ak chcete získať ďalšie informácie o používaní výrobku alebo ak si nie ste istí, ako by malo zariadenie fungovať, prejdite na stránku www.nokia.com/support alebo pomocou mobilného zariadenia prejdite na stránku nokia.mobi/support. Môžete tiež v zariadení vybrať položku **Menu > Aplikácie > Príručka**.

Ak sa problém nevyrieši, postupujte takto:

- Opätovne zapnite zariadenie. Vypnite zariadenie a vyberte batériu. Približne po minúte znova vložte batériu a zariadenie zapnite.
- Obnovte pôvodné nastavenia.
- Aktualizujte softvér zariadenia.

Ak problém naďalej pretrváva, informujte sa v spoločnosti Nokia o možnostiach opravy zariadenia. Prejdite na stránku www.nokia.com/repair. Skôr ako odošlete zariadenie na opravu, vždy si zálohujte údaje v zariadení.

Prístupové kódy

kód PIN — Tento kód chráni kartu SIM pred neoprávneným použitím. Kód PIN (4 – 8 číslic) sa zvyčajne dodáva spolu s kartou SIM.

Kód PIN2 — Tento kód (4 – 8 číslic) sa dodáva s niektorými kartami SIM a je potrebný na prístup k určitým funkciám zariadenia.

Ak zabudnete prístupový kód, obráťte sa na poskytovateľa sieťových služieb, ktorého karta USIM sa nachádza v zariadení. Ak trikrát po sebe zadáte nesprávny kód PIN alebo PIN2, kód sa zablokuje. Na jeho odblokovanie je potrebný kód PUK.

Kódy PUK a PUK2 — Tieto kódy (8 číslic) sú potrebné na zmenu zablokovaného kódu PIN alebo kódu PIN2 – v tomto poradí. Ak tieto kódy nedostanete spolu s kartou SIM, obráťte sa na poskytovateľa sieťových služieb, ktorého karta SIM sa nachádza v zariadení.

Číslo IMEI — Toto číslo (15 alebo 17 číslic) sa používa na identifikáciu platných zariadení v sieti GSM. Napríklad ukradnuté zariadenia možno zablokovať, aby nepristupovali k sieti. Číslo IMEI pre svoje zariadenie nájdete pod batériou.

Blokovací kód (známy tiež ako bezpečnostný kód) — Blokovací kód umožňuje chrániť zariadenie pred neoprávneným použitím. Tento kód môžete zmeniť a nastaviť zariadenie tak, aby kód vyžadovalo. Nový kód udržiavajte v tajnosti a na bezpečnom mieste, oddelene od zariadenia. Ak tento kód zabudnete a zariadenie sa zablokuje, budete sa musieť obrátiť na servisné stredisko. Tam vám môžu byť účtované ďalšie poplatky. Všetky osobné údaje zo zariadenia sa môžu vymazať. Ďalšie informácie vám poskytne autorizované centrum Nokia Care alebo predajca zariadenia.

Ak niečo nefunguje

Obnovenie pôvodných nastavení

Ak zariadenie nefunguje správne, môžete obnoviť pôvodné hodnoty niektorých nastavení.

- 1 Ukončíte všetky aktívne hovory a zatvorte všetky aktívne pripojenia.
- 2 Vyberte položku **Menu > Nastavenia a Telefón > Správa telefónu > Pôvodné nast.** > **Obnoviť**.
- 3 Zadáajte blokovací kód.

Neovplyvní to dokumenty ani súbory uložené v zariadení.

Po obnovení pôvodných nastavení sa zariadenie vypne a znova zapne. Môže to trvať dlhšie ako zvyčajne.

Čo robiť v prípade, že je pamäť plná?

Ak sa pri súčasnom vymazávaní niekoľkých položiek zobrazí v zariadení jedno z nasledujúcich hlásení, položky postupne vymažte jednu po druhej, pričom začnite najmenšími položkami:

- **Nedostatok pamäte na vykonanie operácie. Vymažte najprv nejaké dáta.**
- **Pamäť takmer plná. Vymažte nejaké dáta z pamäte telefónu.**

Údaje, ktoré chcete uchovať, presuňte do veľkokapacitnej pamäte alebo kompatibilného počítača. Ak je to možné, inštalujte aplikácie vo veľkokapacitnej pamäti a nie v pamäti zariadenia.

Bliká indikátor správ

Ot.: Prečo na úvodnom displeji bliká indikátor správ ?

Odp.: V zariadení je uložený maximálny počet správ. Odstráňte niektoré správy. Počet správ, ktoré možno uložiť na kartu SIM, je podstatne menší ako počet správ, ktoré možno uložiť v pamäti zariadenia. Na ukladanie správ v kompatibilnom počítači môžete použiť balík programov Nokia Ovi Suite.

Kontakt sa v zozname kontaktov zobrazuje dvakrát

Ot.: Jeden kontakt sa v zozname kontaktov nachádza dvakrát. Ako môžem jednu kópiu odstrániť?

Odp.: Dva kontakty môžete zlúčiť do jedného. Vyberte položku **Voľby > Zlúčiť kontakty**, kontakty, ktoré chcete zlúčiť, a potom položku **Zlúč**.

Nečitateľné znaky pri prehliadaní webu

Ak sa zobrazujú nečitateľné znaky, vyberte položku **Menu > Web a Voľby > Nastavenia > Stránka > Predvolené kódovanie** a opravte kódovanie pre tabuľku znakov príslušného jazyka.

Príprava zariadenia na recykláciu

Ak chcete svoje staré zariadenie zlikvidovať, pretože ste si kúpili nové zariadenie alebo z iného dôvodu, spoločnosť Nokia odporúča zariadenie recyklovať. Predtým však zo zariadenia odstráňte všetky osobné údaje a obsah.

Odstránenie všetkého obsahu a obnova pôvodných nastavení

- 1 Obsah, ktorý chcete uchovať, zálohujte na kompatibilnú pamäťovú kartu (ak je k dispozícii) alebo v kompatibilnom počítači.
- 2 Zatvorte všetky aktívne pripojenia a ukončíte všetky hovory.
- 3 Vyberte položku **Menu > Nastavenia a Telefón > Správa telefónu > Pôvodné nast. > Vymazať dáta a obnoviť**.
- 4 Zariadenie sa vypne a znova zapne. Dôkladne skontrolujte, či sa odstránili všetky osobné údaje, napríklad kontakty, obrázky, hudobné súbory, videoklipy, poznámky, správy, e-mail, prezentácie, hry a iné nainštalované aplikácie.
Obsah a informácie uložené na pamäťovej karte alebo karte SIM sa neodstránia.

Environmentálne tipy



Šetrenie energie

Batériu nebude potrebné nabíjať tak často, ak budete dodržiavať tieto pokyny (ak to platí pre váš prístroj):

- Zatvorte aplikácie a dátové spojenia (napríklad pripojenie Bluetooth), ktoré nepoužívate.
- Znížte jas displeja.
- Nastavte prístroj tak, aby sa prepol do režimu šetriča energie po uplynutí minimálneho času nečinnosti, ak je táto možnosť dostupná v prístroji.
- Vypnite nepotrebné zvuky, napríklad tóny tlačidiel.

Recyklácia

Všetky materiály tohto zariadenia možno obnoviť vo forme materiálov a energie. Informácie o recyklácii starých produktov Nokia nájdete na webovej stránke

www.nokia.com/werecycle alebo pomocou mobilného telefónu na adrese www.nokia.mobi/werecycle.

Recyklujte obaly a používateľské príručky podľa miestnej schémy recyklovania.



Symbol preškrtnutej odpadovej nádoby s kolieskami na výrobku, batérii, v dokumentácii alebo na obale upozorňuje, že všetky elektrické a elektronické výrobky, batérie a akumulátory sa po skončení svojej životnosti musia odniesť na osobitné zberné miesto. Toto opatrenie platí v Európskej únii. Nevyhadzujte tieto výrobky do netriedeného komunálneho odpadu. Ďalšie informácie o environmentálnych vlastnostiach prístroja nájdete na webovej stránke www.nokia.com/ecodeclaration.

Informácie o produkte a bezpečnostné informácie

Sieťové služby a poplatky

Prístroj je schválený na používanie v sieťach GSM 900/1800 MHz, GSM 1900 MHz a WCDMA 1900/2100 MHz (UMTS) v Slovenskej republike v rámci všeobecných povolení TÚ SR VPR-09/2001 a VPR-08/2005. Na používanie prístroja sa vyžaduje predplatenie u poskytovateľa služieb.

Používanie sieťových služieb a načítavanie obsahu do prístroja môže viesť k poplatkom za prenos. Niektoré funkcie produktu vyžadujú podporu siete a budete si ich musieť vyžiadať.

Starostlivosť o váš prístroj

S prístrojom, batériou, nabíjačkou a príslušenstvom zaobchádzajte opatrne. Nasledujúce odporúčania vám pomôžu dodržať podmienky záruky.

- Uchovávajte prístroj v suchu. Zrážky, vlhkosť a najrôznejšie tekutiny a kondenzáty obsahujú minerály, ktoré spôsobujú koróziu elektronických obvodov. Keď sa váš prístroj zamочí, vyberte batériu a nechajte prístroj úplne vysušiť.
- Nepoužívajte a neuchovávajte prístroj v prašnom ani špinavom prostredí. Môže dôjsť k poškodeniu jeho pohyblivých súčastí a elektroniky.
- Neuchovávajte prístroj v horúcom prostredí. Vplyvom vysokej teploty môže dôjsť k skráteniu životnosti prístroja, poškodeniu batérie a deformácii či roztaveniu niektorých plastov.
- Neuchovávajte prístroj v chladnom prostredí. Keď sa prístroj zohreje na svoju normálnu teplotu, môže sa v jeho vnútri vytvoriť kondenzát a poškodiť elektronické obvody.
- Nepokúšajte sa prístroj otvoriť inak, než je uvedené v používateľskej príručke.
- Neautorizované úpravy môžu prístroj poškodiť a môžu byť v rozpore s právnymi predpismi upravujúcimi prevádzku rádiových zariadení.
- Nenechajte prístroj spadnúť, neudierajte a netraсте ním. Hrubým zaobchádzaním môžete poškodiť vnútorné dosky s obvodmi a mechaniku.
- Na čistenie povrchu prístroja používajte iba jemnú, čistú a suchú handričku.
- Prístroj nefarbite. Farba môže zaniest pohyblivé časti prístroja a znemožniť jeho správne fungovanie.
- Ak chcete dosiahnuť optimálnu činnosť prístroja, z času na čas ho vypnite a vyberte z neho batériu.
- Nenechávajte prístroj v blízkosti magnetov ani magnetických polí.
- Ak chcete mať dôležité dáta v bezpečí, uchovávajte ich minimálne na dvoch samostatných miestach, napríklad v prístroji, na pamäťovej karte alebo v počítači, alebo si ich zapíšte.

116 Informácie o produkte a bezpečnostné informácie

Počas dlhotrvajúcej prevádzky sa prístroj môže zahrievať. Vo väčšine prípadov je to normálne. Ak máte podozrenie, že zariadenie nepracuje správne, zverte ho najbližšiemu autorizovanému servisnému stredisku.

Recyklovanie

Použitú elektronickú výrobu, batérie a obalové materiály odneste vždy na určené zberné miesto. Týmto spôsobom prispievate k obmedzeniu nekontrolovanej likvidácii odpadu a pomôžete recyklovať materiály. Pozrite si environmentálne informácie o produkte a spôsobe recyklácie produktov Nokia na stránke www.nokia.com/wecycle alebo prostredníctvom mobilného prístroja na stránke nokia.mobi/wecycle.

Symbol preškrtnutej odpadovej nádoby



Symbol preškrtnutej odpadovej nádoby na výrobku, batérii, v dokumentácii alebo obale upozorňuje, že všetky elektrické a elektronické výrobky, batérie a akumulátory by sa po skončení svojej životnosti mali odnieť na osobitné zberné miesto. Toto opatrenie platí v Európskej únii. Nevyhadzujte tieto výrobky do netriedeného komunálneho odpadu. Viac informácií o environmentálnych vlastnostiach prístroja nájdete na webovej adrese www.nokia.com/ecodeclaration.

Informácie o správe digitálnych práv

Pri používaní tohto prístroja dodržujte všetky právne predpisy a rešpektujte miestne zvyklosti, súkromie a práva iných, vrátane autorských práv. Ochrana autorských práv môže obmedziť možnosť kopírovať, upravovať alebo prenášať obrázky, hudbu a iný obsah.

Vlastníci obsahu môžu na ochranu svojho duševného vlastníctva vrátane autorských práv využívať rozličné technológie správy digitálnych práv (DRM – Digital Rights Management). Na prístup k obsahu chránenému technológiou DRM používa tento prístroj rôzne typy softvéru DRM. S týmto prístrojom môžete pristupovať k obsahu chránenému technológiou WM DRM 10 a OMA DRM 2.0. Ak niektorý softvér DRM nechráni obsah, vlastníci obsahu môžu vyžadovať, aby takýto softvér DRM nemohol pristupovať k novému obsahu chránenému technológiou DRM. Takéto zrušenie prístupu môže zabrániť aj obnoveniu obsahu chránenému technológiou DRM, ktorý sa už nachádza vo vašom prístroji. Zrušenie prístupu pre takýto softvér DRM neovplyvňuje možnosť používania obsahu chráneného inými typmi technológie DRM alebo používania obsahu bez ochrany technológiou DRM.

Obsah chránený technológiou správy digitálnych práv (DRM) sa dodáva s priradenou licenciou, ktorá vymedzuje vaše práva používať daný obsah.

Ak má váš prístroj obsah chránený technológiou OMA DRM, použite na zálohovanie licencií a obsahu zálohovaciu funkciu balíka Nokia Ovi Suite.

Pri iných spôsoboch prenosu sa nemusia preniesť licencie, ktoré musia byť obnovené spolu s obsahom, aby ste po sformátovaní pamäte prístroja mohli pokračovať v používaní obsahu chráneného technológiou OMA DRM. Licencie budete musieť obnoviť aj v prípade, že dôjde k poškodeniu súborov vo vašom prístroji.

Ak sa vo vašom prístroji nachádza obsah chránený technológiou WMDRM, pridáte pri formátovaní pamäte prístroja o licencie i o obsah. O licencie a obsah pridáte aj v prípade poškodenia súborov vo vašom prístroji. Strata licencií alebo obsahu môže obmedziť vaše možnosti opätovného použitia rovnakého obsahu v prístroji. Ďalšie informácie si vyžiadajte od svojho poskytovateľa služieb.

Niektoré licencie môžu byť spojené so špecifickou kartou SIM a ku chránenému obsahu môžete mať prístup, iba ak je v prístroji vložená takáto karta SIM.

Batérie a nabíjačky

Návod na overenie pravosti batérií Nokia

V záujme vlastnej bezpečnosti vždy používajte originálne batérie Nokia. Ak chcete mať istotu, že dostanete originálnu batériu Nokia, kúpte ju v autorizovanom servisnom centre spoločnosti Nokia alebo od autorizovaného predajcu Nokia a skontrolujte holografický štítok podľa nasledovných krokov.

Hologram na overenie pravosti

- 1 Pozrite sa na hologram. Pri pohľade z jedného uhla by ste mali vidieť symbol spojených rúk Nokia a pri pohľade z iného uhla logo Nokia Original Accessories.



- 2 Nakloňte hologram doľava, doprava, nadol a nahor. Na jednotlivých stranách by ste postupne mali vidieť 1, 2, 3 resp. 4 body.



Avšak ani toto nie je úplnou zárukou pravosti batérie. Ak nedokázate overiť pravosť batérie alebo ak máte akýkoľvek dôvod domnievať sa, že vaša batéria s hologramom na štítku nie je pravá originálna batéria Nokia, prestaňte ju používať a odnesť ju do najbližšieho autorizovaného servisného centra spoločnosti Nokia alebo k predajcovi.

Pre ďalšie informácie o originálnych batériách Nokia prejdite na stránku www.nokia.com/battery.

Informácie o batérii a nabíjačke

Tento prístroj je určený na používanie s nabíjateľnou batériou BL-5K. Spoločnosť Nokia môže vyrábať ďalšie modely batérií, ktoré sa môžu použiť s týmto prístrojom. Vždy používajte originálne batérie Nokia.

Pre tento prístroj sú určené nasledujúce nabíjačky: AC-15. Presné číslo modelu nabíjačky sa môže líšiť podľa typu zásuvky. Typ konektora sa identifikuje niektorým z nasledovných znakov: E, X, AR, U, A, C, K alebo B.

Batériu môžete nabíť a vybiť niekoľko stokrát, ale nakoniec sa opotrebuje. Keď sa hovorový čas a čas pohotovostného režimu podstatne skrátia oproti normálnym intervalom, musíte batériu vymeniť.

Bezpečnosť batérie

Pred vybratím batérie prístroj vždy vypnite a odpojte od nabíjačky. Keď odpájate nabíjačku alebo príslušenstvo, držte a ťahajte zástrčku, nie kábel.

118 Informácie o produkte a bezpečnostné informácie

Keď nabíjačku nepoužívate, odpojte ju od elektrickej siete a od prístroja. Nenechávajte úplne nabitú batériu zapojenú do nabíjačky, pretože prebíjanie môže skrátiť životnosť batérie. Ak úplne nabitú batériu nepoužívate, časom sa sama vybijie.

Batériu vždy udržiavajte v prostredí s teplotou medzi 15 °C a 25 °C (59 °F a 77 °F). Extrémne teploty znižujú kapacitu a životnosť batérie. Prístroj s horúcou alebo studenou batériou môže krátkodobou prestať pracovať.

K náhodnému skratu môže dôjsť, keď sa kovový predmet dotkne kovových prúžkov na batérii, napríklad ak nosíte náhradnú batériu vo vrecku. Pri skratovaní môže dôjsť k poškodeniu batérie alebo predmetu, ktorý skrat spôsobil.

Nevhadzujte nepotrebné batérie do ohňa - mohli by explodovať. Použitú batériu likvidujte v súlade s miestnymi predpismi. Ak je to možné, nechajte ich recyklovať. Neodhadzujte ich do komunálneho odpadu.

Batérie alebo články batérie nerozoberajte, nerozrezávajte, neotvárajte, nedrvte, neohýbajte, nedeformujte, neprepichujte alebo nekúskujte. Ak z batérie vyteká tekutina, zabráňte jej kontaktu s pokožkou alebo očami. Ak dôjde k takémuto kontaktu, okamžite vypláchnite postihnuté miesto vodou alebo vyhľadajte lekársku pomoc.

Batérie nemodifikujte, neprerábajte, nesnažte sa do nich vkladať cudzie predmety, neponárajte a nevystavujte ich vplyvu vody, ani iných tekutín. Poškodená batéria môže explodovať.

Batériu a nabíjačku používajte iba na také účely, na ktoré sú určené. Nesprávne použitie alebo používanie neschválených batérií alebo nabíjačiek môže spôsobiť vznik požiaru, explóziu alebo iné nebezpečenstvo a viesť k strate platnosti všetkých povolení a záruk. Ak máte pocit, že je batéria alebo nabíjačka poškodená, nechajte ju pred ďalším používaním najprv skontrolovať v autorizovanom servisnom centre. Nikdy nepoužívajte poškodenú batériu ani nabíjačku. Nabíjačky nikdy nepoužívajte vonku.

Ďalšie bezpečnostné informácie Tiesňové volania

Uskutočnenie tiesňového volania

- 1 Presvedčte sa, že je prístroj zapnutý.
- 2 Skontrolujte, či je intenzita signálu dostatočná. Možno bude potrebné vykonať tieto kroky:
 - Vložte kartu SIM.
 - Odstráňte obmedzenia hovorov, ktoré ste aktivovali v prístroji, napríklad blokovanie hovorov, pevný zoznam alebo uzavreté skupiny používateľov.
 - Skontrolujte, či prístroj nie je v režime offline alebo v letovom režime.
 - Ak sú obrazovka a tlačidlá prístroja zamknuté, odomknite ich.
- 3 Ak chcete vymazať displej, stlačte tlačidlo Koniec potrebný počet ráz.
- 4 Vyberte položku Hovor.
- 5 Zadajte oficiálne tiesňové číslo platné v oblasti, kde sa nachádzate. Číslo tiesňového volania sa v rôznych oblastiach líšia.
- 6 Stlačte tlačidlo Hovor.
- 7 Čo najpresnejšie podajte všetky potrebné informácie. Neukončujte hovor, kým na to nedostanete povolenie.

Dôležité: Ak váš prístroj podporuje hovory cez internet, aktivujte celulárne aj internetové hovory. Prístroj sa môže pokúšať o tiesňové volania prostredníctvom celulárnej siete aj prostredníctvom poskytovateľa služieb internetových hovorov. Spojenie nemožno zaručiť za každých okolností. Nikdy sa nespoľiehajte na žiadne bezdrôtové zariadenie ako na jediný prostriedok pre životne dôležitú komunikáciu, napríklad na privolanie lekárskej pomoci.

Malé deti

Váš prístroj, jeho batéria a príslušenstvo nie sú hračky. Môžu obsahovať malé súčasti. Uchovávajte ich mimo dosahu malých detí.

Zdravotnícke prístroje

Používanie rádiových frekvenčných prenosových zariadení, vrátane bezdrôtových telefónov, môže rušiť funkcie nedostatočne chránených zdravotníckych prístrojov. Ak chcete zistiť, či je prístroj adekvátne chránený pred externou rádiových frekvenčnou

energiu, informujte sa u lekára alebo výrobcu prístroja. Vypnite prístroj, ak vás k tomu napríklad v nemocniciach vyzývajú vyvesené nariadenia.

Implantované zdravotnícke prístroje

Výrobca zdravotníckej techniky odporúča, aby sa ochrana pred možným rušením dodržiavala minimálnu vzdialenosť 15,3 centimetra (6 palcov) medzi bezdrôtovým zariadením a implantovaným zdravotníckym prístrojom, ako kardiostimulátor alebo implantovaný kardioverter-defibrilátor. Osoby nosiace tieto prístroje by sa mali riadiť týmito pokynmi:

- Vždy udržiajte bezdrôtový prístroj vo vzdialenosti viac ako 15,3 centimetra (6 palcov) od zdravotníckeho prístroja.
- Nenoste bezdrôtový prístroj v náprsnom vrecku.
- Držte prístroj pri uchu na opačnej strane než je zdravotnícky prístroj.
- Vypnúť bezdrôtový prístroj ak je akýkoľvek dôvod predpokladať, že spôsobuje rušenie.
- Postupujte podľa pokynov od výrobcu implantovaného zdravotníckeho prístroja.

V prípade akýchkoľvek otázok týkajúcich sa používania bezdrôtových zariadení s implantovanými zdravotníckymi prístrojmi, prekonzultujte ich so svojim lekárom.

Schopnosť vnímať zvuky

Výstraha:

Pri používaní headsetu sa znižuje vaša schopnosť vnímať okolité zvuky. Nepoužívajte headset tam, kde vás to môže vystaviť nebezpečenstvu.

Medzi niektorými bezdrôtovými zariadeniami a niektorými načúvacími prístrojmi môže dochádzať k rušeniu.

Nikel

Upozornenie: Povrch tohto prístroja nie je pokovovaný materiálom, obsahujúcim nikel. Povrch tohto prístroja obsahuje ušľachtilú oceľ.

Ochrana prístroja pred škodlivým obsahom

Váš prístroj môže byť vystavený vírusom a inému škodlivému obsahu. Vykonajte nasledujúce opatrenia:

- Buďte opatrní pri otváraní správ. Môžu obsahovať nebezpečný softvér alebo byť iným spôsobom škodlivé pre váš prístroj alebo počítač.
- Buďte opatrní pri prijímaní požiadaviek na pripojenie, prehliadaní internetu alebo načítavaní obsahu. Nepovoľujte pripojenia Bluetooth zo zdrojov, ktorým nedôverujete.
- Inštalujte a používajte iba služby a softvér zo zdrojov, ktorým dôverujete a ktoré poskytujú adekvátnu bezpečnosť a ochranu.
- Inštalujte antivírusy a iný bezpečnostný softvér do vášho zariadenia a do každého pripojeného počítača. Súčasne používajte len jednu antivírusovú aplikáciu. Používanie viacerých aplikácií môže mať vplyv na výkon a funkčnosť prístroja a počítača.
- Pri otváraní vopred nainštalovaných záložiek a odkazov na internetové stránky tretích strán vykonajte príslušné opatrenia. Spoločnosť Nokia sa nehlási k zodpovednosti za takéto stránky ani ju nepreberá.

Prevádzkové prostredie

Tento prístroj vyhovuje smerniciam regulujúcim podmienky pôsobenia rádiovýkrenčného zariadenia pri používaní buď v normálnej polohe pri uchu, alebo vo vzdialenosti najmenej 1,5 cm (5/8 palca) od tela. Ak nosíte telefón upevnený na tele pomocou ochranného puzdra, spony na opasok alebo držiaka, tieto nesmú obsahovať kovy a musia medzi prístrojom a telom zabezpečiť uvedenú minimálnu vzdialenosť.

Na odosielanie dátových súborov a správ je potrebné kvalitné sieťové spojenie. Dátové súbory alebo správy môžu byť omeškané, dokiaľ takéto spojenie nie je k dispozícii. Uvedené pokyny o vzdialenosti od tela dodržujte, kým prenos neskončí.

120 Informácie o produkte a bezpečnostné informácie

Vozidlá

Rádiofrekvenčné signály môžu mať vplyv na nesprávne nainštalované alebo neadekvátne tienené elektronické systémy v motorových vozidlách, ako je elektronické vstrekovanie paliva, elektronické protišmykové brzdové zariadenie (antilock), elektronické systémy ovládania rýchlosti a airbagové systémy. Bližšie informácie vám poskytne výrobca vášho vozidla alebo jeho výbavy.

Inštaláciu prístroja vo vozidle môže vykonávať iba kvalifikovaný personál. Chybná inštalácia alebo servis môžu byť nebezpečné a môžu mať za následok neplatnosť záruky. Pravidelne kontrolujte, či sú všetky bezdrôtové zariadenia vo vašom vozidle správne namontované a funkčné. Neskladujte alebo neprevážajte ľahko zápalné kvapaliny, plyny alebo explozívne materiály v tom istom priestore ako prístroj, jeho súčasti alebo príslušenstvo. Nezabudnite, že airbagy sa nafúknu veľkou silou. Prístroj ani jeho príslušenstvo neumiestňujte do oblastí, kde sa rozpína airbag.

Pred nastúpením do lietadla vypnite svoj prístroj. Použitie bezdrôtových prístrojov v lietadle môže byť nebezpečné pre ovládanie lietadla a môže byť protiprávne.

Potenciálne explozívne prostredia

Vypnite prístroj, keď sa nachádzate v oblasti s potenciálne výbušným prostredím. Dodržiavajte všetky vyvesené nariadenia. Iskry môžu v takýchto oblastiach spôsobiť výbuch alebo oheň, ktoré môžu mať za následok telesné poranenie alebo smrť. Prístroj vypnite na čerpacích staniách, ako napr. v blízkosti LPG čerpacích staníc a servisných staníc. Dodržujte obmedzenia v skladoch pohonných hmôt, v skladoch a priestoroch predaja palív, chemických továrňach alebo na miestach, kde prebiehajú trhacie práce. Oblasti s potenciálne výbušnou atmosférou sú často, ale nie vždy, jasne označené. Patria sem oblasti, kde vás vyzvú k vypnutiu motora vozidla, podpalubia lodí, miesta skladovania alebo prepravy chemikálií a miesta, kde sa vo vzduchu vyskytujú chemikálie alebo častice ako prach alebo kovový prášok. Informujte sa u výrobcu vozidiel používajúcich skvapalnený petrolejový plyn (ako napr. propán alebo bután), či môžete v ich okolí prístroj bezpečne použiť.

Vlhké alebo prašné podmienky

Dôležité: Príslušenstvo, ktoré sa používa s týmto zariadením, nie je rovnako trvácne ani vodeodolné ako zariadenie. Nabíjačky by sa napríklad mali používať iba v suchých podmienkach, nikdy nie vo vlhkom alebo mokrom prostredí.

- Vodeodolnosť znamená odolnosť len voči chladnej, čistej sladkej vode. Zariadenie nevystavujte inému typu tekutiny, napríklad morskej vode.
- Neponárajte zariadenie do vody.
- Ak bolo zariadenie vystavené vplyvu vody, utrite ho suchou handrou. Ak bolo zariadenie vystavené vplyvu inej tekutiny, okamžite ho opláchnite čistou studenou vodou. Zariadenie dôkladne utrite.
- Zariadenie nenabíjajte ani ku konektorom nič nepripájajte, ak sú zaprášené, vlhké alebo mokré.
- Ak sú konektory zaprášené, otvorte kryt konektora zariadenia a opláchnite ho čistou vodou, aby sa prach odstránil. Zariadenie a oblasť konektora dôkladne utrite a nechajte vnútro konektorov vysušiť.
- Zadný kryt otvárajte iba v suchých a čistých podmienkach. Pred otvorením zadného krytu zariadenie dosucha dočista utrite, aby sa do vnútra zariadenia nedostal prach alebo voda. Skontrolujte, či je vnútro prístroja a tesnenie zadného krytu suché, čisté a nenachádzajú sa na ňom cudzie predmety, keďže by mohli poškodiť tesnenia zabraňujúce prieniku vody.

Informácia o certifikácii (SAR)

Tento mobilný prístroj vyhovuje smericiam o expozícií rádiovými vlnami.

Váš mobilný prístroj je vysielateľ a prijímač rádiových vln. Je skonštruovaný tak, aby neprekračoval limity expozície rádiovými vlnami, odporúčané medzinárodnými smericiami. Tieto smernice boli vypracované nezávislou vedeckou organizáciou ICNIRP a zahŕňajú bezpečnostné rezervy pre zabezpečenie ochrany všetkých osôb nezávisle od veku a zdravotného stavu.

Smernice pre vyžarovanie mobilných prístrojov používajú meraciu jednotku, ktorá je známa ako špecifický absorbovaný výkon alebo SAR (Specific Absorption Rate). Limit SAR, stanovený v smericiach ICNIRP, je 2,0 wattu na kilogram (W/kg) a je priemernou hodnotou na 10 gramov tkaniva. Merania SAR sa vykonávajú v štandardných prevádzkových polohách a s prístrojom vysielajúcim na najvyššej certifikovanej výkonnej úrovni vo všetkých testovaných frekvenčných pásmach. Skutočná hodnota SAR prístroja, ktorý je v prevádzke, môže byť nižšia ako maximálna hodnota, pretože prístroj je skonštruovaný tak, aby využíval najnižší výkon

postačujúci pre komunikáciu so sieťou. Tento výkon ovplyvňujú mnohé faktory, napríklad vzdialenosť od základňovej stanice siete.

Najvyššia hodnota SAR v zmysle smerníc ICNIRP pri používaní prístroja pri uchu je 0,73 W/kg .

Pri používaní doplnkov a príslušenstva prístroja sa môžu hodnoty SAR zmeniť. Hodnoty SAR sa môžu odlišovať v závislosti od metódy ich uvádzania a stanovovania v jednotlivých krajinách a od frekvenčného pásma siete. Ďalšie informácie o SAR môžete nájsť medzi produktovými informáciami na stránkach www.nokia.com.

Ochrana autorských práv a ďalšie upozornenia

VYHLÁSENIE O ZHODE

CE 0434 Ⓢ

NOKIA CORPORATION týmto vyhlasuje, že tento RM-675 výrobok spĺňa základné požiadavky a všetky príslušné ustanovenia smernice 1999/5/ES. Vyhlásenie o zhode - Declaration of Conformity - nájdete na adrese http://www.nokia.com/phones/declaration_of_conformity/.

© 2010 Nokia. Všetky práva vyhradené.

Nokia, Nokia Connecting People, logo Nokia Original Accessories a Ovi by Nokia sú ochrannými značkami alebo registrovanými ochrannými značkami spoločnosti Nokia Corporation. Nokia tune je zvuková značka spoločnosti Nokia Corporation. Ostatné názvy výrobkov a spoločností uvedené v tomto dokumente môžu byť ochrannými značkami alebo obchodnými označeniami príslušných vlastníkov.

Rozmnožovanie, prenášanie, rozširovanie alebo uchovávanie časti alebo celého obsahu tohto dokumentu v akejkoľvek forme bez predchádzajúceho písomného súhlasu spoločnosti Nokia je zakázané. Spoločnosť Nokia uplatňuje politiku nepretržitého vývoja. Nokia si vyhradzuje právo meniť a zdokonaľovať ktorýkoľvek z produktov opísaných v tomto dokumente bez predchádzajúceho upozornenia.



Java and all Java-based marks are trademarks or registered trademarks of Sun Microsystems, Inc.

Tento produkt je licencovaný pod licenciou MPEG-4 Visual Patent Portfolio License (i) na osobné a nekomerčné účely spotrebiteľa v súvislosti s informáciami zakódovanými podľa štandardu MPEG-4 Visual Standard pre svoju osobnú a nekomerčnú činnosť, a (ii) na použitie v spojitosti s MPEG-4 video videom poskytnutým licencovaným poskytovateľom videa. Pre akékoľvek iné použitie sa žiadna licencia neudeľuje a nedá uplatniť. Doplnujúce informácie vrátane informácií týkajúcich sa používania na reklamné, interné a komerčné účely možno získať od spoločnosti MPEG LA, LLC. Navštívte stránky <http://www.mpegla.com>.

Spoločnosť Nokia ani žiadny z jej poskytovateľov licencií nenesie zodpovednosť za akúkoľvek stratu dát alebo príjmu, ani za akokoľvek vzniknuté osobitné, náhodné, následné alebo nepriame škody a to v najväčšom možnom rozsahu, prípustnom podľa príslušných právnych predpisov.

Obsah tohto dokumentu sa vykladá „tak, ako je“. Neposkytujú sa žiadne záruky akéhokoľvek druhu, či už výslovné alebo implikované, ohľadom správnosti, spoľahlivosti alebo obsahu tohto dokumentu, vrátane, ale nie výhradne, implikovaných záruk obchodovateľnosti a vhodnosti na určitý účel, okrem záruk vyžadovaných príslušnými platnými právnymi predpismi. Spoločnosť Nokia si vyhradzuje právo kedykoľvek a bez predchádzajúceho upozornenia tento dokument zmeniť alebo stiahnuť z obehu.

Akékoľvek úpravy softvéru v zariadení sú zakázané v rozsahu, ktorý pripúšťajú príslušné právne predpisy. Keďže táto používateľská príručka obsahuje obmedzenia súvisiace s vyhláseniami, zárukami, škodami a zodpovednosťou spoločnosti Nokia, tieto obmedzenia sa takisto vzťahujú na všetky vyhlásenia, záruky, škody a zodpovednosť poskytovateľov licencií Nokia. Dostupnosť produktov, funkcií, aplikácií a služieb sa môže v závislosti od regiónu líšiť. Ďalšie informácie si vyžiadajte od svojho predajcu Nokia alebo poskytovateľa služieb. Tento prístroj môže obsahovať výrobky, technológiu alebo softvér, na ktoré sa vzťahujú právne predpisy upravujúce oblasť exportu, platné v USA a ostatných krajinách. Obchádzanie príslušných právnych predpisov je zakázané.

Spoločnosť Nokia neposkytuje žiadnu záruku ani nepreberá zodpovednosť za funkčnosť, obsah ani podporu koncových používateľov aplikácií tretích strán dodaných s vaším prístrojom. Používaním aplikácie beriete na vedomie, že sa aplikácia poskytuje taká, aká je. Spoločnosť Nokia neposkytuje žiadne vyhlásenia, záruku ani nepreberá zodpovednosť za funkčnosť, obsah ani podporu koncových používateľov aplikácií tretích strán dodaných s prístrojom.

UPOZORNENIE FCC/INDUSTRY CANADA

Váš prístroj môže spôsobovať rušenie televízneho alebo rozhlasového príjmu (napríklad pri používaní telefónu v bezprostrednej blízkosti prijímacieho zariadenia). FCC alebo Industry Canada môžu požadovať, aby ste svoj telefón prestali používať, ak takémuto rušeniu nemožno zabrániť. Ak potrebujete pomoc, obráťte sa na miestne servisné stredisko. Tento prístroj vyhovuje požiadavkám smerníc FCC uvedených v časti 15. Prevádzka je podmienená splnením nasledujúcich dvoch podmienok: (1) tento prístroj nesmie spôsobovať škodlivé rušenie a (2) prístroj musí zniesť akékoľvek pôsobiace rušenie vrátane rušení, ktoré môže spôsobiť nežiaduce zhoršenie prevádzky. Akékoľvek zmeny alebo úpravy, ktoré nie sú výslovne povolené spoločnosťou Nokia, môžu viesť k zrušeniu oprávnenia používateľa na prevádzkovanie tohto zariadenia.

Niektoré operácie a funkcie závisia od SIM karty a/alebo od siete, od MMS alebo od kompatibility prístrojov a podporovaných formátov obsahov. Niektoré služby sú predmetom zvláštnych poplatkov.

/1.0. Vydanie SK

Register

A

ak niečo nefunguje	114
aktualizácie	
— aplikácie	96, 97
— softvér zariadenia	96, 97, 98
aktualizácie softvéru	96, 97, 98
aktualizácie stavu	62, 63
antény	16
aplikácie	24, 36, 97, 99, 100
aplikácie Java	99

B

batéria	
— nabíjanie	12, 13
— šetrenie energie	31
— vloženie	9
bezpečnostný kód	103, 112
blesk	30
blogy	59
blokovací kód	103, 112
blokovanie	
— displej	15
— na diaľku	103
— tlačidlá	15
— zariadenie	103
blokovanie hovorov	46
Bluetooth	106, 107, 108
budík	92, 93

Č

čakajúci hovor	38
čas a dátum	94
čítačka správ	55

D

dátové spojenia	110
— Bluetooth	106
dátum a čas	94

Denník	44
diaľkové blokovanie	103
domáca obrazovka	34
dotykový displej	9, 20, 24, 26

E

Editor fotografií	67
e-mail	19, 56
— nastavenie	57
— prečítanie a odpovedanie	57
— schránka	57
— Pozrite si <i>e-mail</i>	
E-mail Ovi	19

F

filmy	68
FM rádio	75, 76, 77
fotografie	
— Pozrite si <i>obrázky</i>	
fotografovanie obrázkov	
— Pozrite si <i>Foto-Video</i>	
Foto-Video	64
— fotografovanie obrázkov	64, 65
— informácie o polohe	64
— nahrávanie videoklipov	65
— odosielanie obrázkov	66

H

headset	17
hlasové hovory	
— Pozrite si <i>hovory</i>	
hlasové povely	42
hlavný displej	35
hodiny	92, 93, 94
hovory	44
— internetové hovory	43
— konferenčný hovor	40
— obmedzenie	46
— posledné volané	44
— presmerovanie	45
— prijatie	36

— stíšenie	38	— obľúbené	50
— videohovory	39	— poslanie	51, 107
— vytváranie	36, 38	— pridávanie	49
— zrušenie	37	— skupiny	51
hudba	71, 73, 75	— synchronizácia	52, 101
— zoznamy skladieb	72	— tóny zvonenia	50
Hudba Ovi	20	— ukladanie	49

I

ikony	28
indikátory	28, 113
informácie o lokalite	63, 64

Informácie o podpore produktov

Nokia	112
informácie o určení polohy	63
inštalácia aplikácií	99

internet

— záložky	60
Internet	58
— prezeranie stránok	59
— vyrovnávací pamäť	59
— záložky	59
internetové hovory	43
internetové pripojenie	104

K

káblové spojenie	109
kalendár	94, 95, 96
Kalendár	63, 95
Kalkulačka	91
kancelárske aplikácie	90
karta SIM	51
— vloženie	9
klávesnica	24, 26
kód PIN	112
kód PIN2	112
kódy PUK	112
kontakty	49, 51
— ak niečo nefunguje	113
— kopírovanie	14, 102
— miniaplikácie	35

— obľúbené	50
— poslanie	51, 107
— pridávanie	49
— skupiny	51
— synchronizácia	52, 101
— tóny zvonenia	50
— ukladanie	49
— úprava	49
— v sociálnych sieťach	62, 63
— vyhľadávanie	36
kopírovanie obsahu	14, 70, 73, 102, 109

L

licencie	73
----------	----

M

mail

— miniaplikácie	58
— poslanie	58
— prílohy	58
— vytváranie	58

Mapy

— detaily lokality	82
— dopravné informácie	87
— hlasové navádzanie	85
— kompas	80
— navigácia	86, 88
— Obľúbené	83
— odosielanie miest	84
— organizovanie miest	83
— organizovanie trás	83
— plánovanie trás	88
— prehliadanie	78
— prvky displeja	79, 87
— sťahovanie máp	80
— synchronizácia	84
— trasy pre chodcov	88
— trasy pre vodičov	86
— ukladanie miest	82
— ukladanie trás	82

R	
rádio	75, 76, 77
RDS (Radio Data System)	75, 77
reproduktor	16
rýchla voľba	41

S	
schránka	
— hlasová	45
skratky	23, 35
slovník	92
služba Synchronizácia Ovi	101, 102
služby Ovi	13
služby Ovi od spoločnosti Nokia	13
SMS (služba krátkych textových správ)	53
snímanie	
— zvuky	74
snímky	

Pozrite si *obrázky*

sociálne siete	60, 61, 62, 63
softvér	99
správa digitálnych práv (DRM)	73
správa súborov	98
Správca komprimácie	92
spravodajské zdroje	59
správy	52, 54, 113
— diskusie	54
— poslanie	53
— zvuk	53
svetové hodiny	94
synchronizácia	52, 100, 101, 102

Š	
šnúrka na zápästie	17

T	
tapeta	34
telefónny zoznam	
Pozrite si <i>kontakty</i>	

televízia	
— prezeranie obrázkov a sledovanie videoklipov	69
— sledovanie programov	70
témy	33
textové správy	52, 53
tichý profil	32
tlač	68
tlačidlá a súčasti	7, 8
tóny	
— personalizácia	32
tóny zvonenia	32, 44, 50

U	
Účet Nokia	13
účet Ovi	
Pozrite si <i>Účet Nokia</i>	
úlohy	95
úvodný displej	23, 33, 34, 35, 58

V	
veľkokapacitná pamäť	98
viacúrovňové spracovanie úloh	24
videohovory	39
— prijatie	40
— zrušenie	40
videoklipy	69
— informácie o lokalite	64
— kopírovanie	14, 70, 102, 109
— nahrávanie	65
— poslanie	107
— prehrávanie	69, 70
— sledovanie	66
— úprava	67, 68
— zdieľanie	47, 48
virtuálna klávesnica	24, 26
vizitky	51, 107
vkladanie textu	26, 27
vyhľadávanie	30
— kontakty	36
— rádiostanice	76

vyrovnávacia pamäť	59
vysielač FM	74
Vysielač FM	75
vzdialené jednotky	111

W

web	
Pozrite si <i>Internet</i>	
webové kanály	59
webové pripojenie	104
webový prehliadač	58, 114
WLAN (bezdrôtová lokálna sieť)	105, 106

Z

zablokovanie na diaľku	103
zadávanie textu	24, 25, 26
záložky	59
zapnutie/vypnutie zariadenia	13
zariadenie	
— nastavenie	14
— zapnutie/vypnutie	13
záznamy o schôdzkach	95
zdieľanie online	62, 63
zdroje, spravodajské	59
zoznamy skladieb	72
zvukové správy	52, 53